

黑色品种	地区	更新时间	现货折盘	现货变动	基差	基差对应合约	基差偏离度
螺纹	上海	2023/2/3	4130	-60	88	2305	0.11
螺纹	北京	2023/2/3	4150	-30	108	2305	0.12
热卷	上海	2023/2/3	4130	-10	73	2305	0.2
矿石	山东	2023/2/3	904	-2	62	三方提供	-0.15
焦炭	天津港	2023/2/3	3022	0	276	2305	-0.02
焦煤	港口仓单	2023/2/3	2210	0	410	2305	0.6
动力煤	秦皇岛港口	2023/2/3	1160	-20	239	2302	-0.24
玻璃	河北安全	2023/2/3	1568	0	5	2305	-0.05
玻璃	武汉长利	2023/2/3	1700	0	137	2305	-0.24
硅铁	银川	2023/2/3	8350	0	236	2303	0.54
硅锰	内蒙	2023/2/3	7750	-10	278	2305	0.17
化工品种	地区	更新时间	现货折盘	现货变动	基差	基差对应合约	基差偏离度
甲醇	港口	2023/2/3	2700	0	10	三方提供	0.12
甲醇	河南	2023/2/3	2680	-50	-10	2305	-0.32
甲醇	鲁南	2023/2/3	2820	-30	130	2305	-0.15
甲醇	河北	2023/2/3	2760	0	70	2305	-0.27
PTA	华东	2023/2/3	5583	0	-35	三方提供	-0.25
PP	华东	2023/2/3	7850	-50	-181	三方提供	-0.98
LLDPE	华北	2023/2/3	8180	-120	-144	三方提供	-0.92
PVC	高端料	2023/2/3	6265	-25	50	三方提供	-0.78
PVC	低端料	2023/2/3	6185	-35	-30	三方提供	-0.77
沥青	浙江	2023/2/3	3970	0	65	2306	-0.11
沥青	山东	2023/2/3	3620	0	-205	2306	-0.59
乙二醇	内盘	2023/2/3	4181	0	-118	三方提供	-0.8
纸浆	华东	2023/2/3	7225	-50	437	2305	0.58
纸浆	山东	2023/2/3	7225	0	437	2305	0.6
纯碱		2023/2/3	3075	25	101	2305	0.14
短纤	华东	2023/2/3	7250	-35	-46	2303	-0.1
尿素		2023/2/3	2680	-20	148	2305	0.39

天然橡胶	上海	2023/2/3	10900	-40	-1865	2305	-0.37
天然橡胶	全乳胶	2023/2/3	12035	-80	-730	2305	0.09
20号胶	青岛	2023/2/3	1455	5	-9	2305	0.26
苯乙烯		2023/2/3	8470	-80	-125	2303	-0.95
有色品种	地区	更新时间	现货折盘	现货变动	基差	基差对应合约	基差偏离度
铜		2023/2/3	68425	-645	-70	三方提供	-0.82
国际铜		2023/2/3	61050	-695	-660	2304	-0.84
铝		2023/2/3	18880	-130	-80	三方提供	-0.78
锌		2023/2/3	24040	-110	-80	三方提供	-0.96
铅		2023/2/3	15125	-25	-120	三方提供	-0.17
镍		2023/2/3	228250	-650	6750	三方提供	0.74
锡		2023/2/3	226750	-4250	-3470	三方提供	-0.96
农产品	地区	更新时间	现货折盘	现货变动	基差	基差对应合约	基差偏离度
43%豆粕	江苏	2023/2/3	4560	0	684	2305	0.63
一级豆油	江苏	2023/2/3	9520	70	986	2305	0.64
36%菜粕	广东均价	2023/2/3	3420	0	197	2305	0.28
菜油	市场均价	2023/2/3	10660	-82	993	2305	0.55
24° 棕榈油	广州	2023/2/3	7670	70	14	2305	-0.88
棉花	全国	2023/2/3	15425	-75	320	2305	-0.69
白砂糖	广西南华	2023/2/3	5845	10	-37	2305	0.1
白砂糖	云南南华	2023/2/3	5890	0	8	2305	0.03
鲜鸡蛋	河北石家庄	2023/2/3	4330	0	-128	2305	-0.08
鲜鸡蛋	辽宁大连	2023/2/3	4290	0	-168	2305	-0.2
鲜鸡蛋	山东德州	2023/2/3	4450	0	-8	2305	-0.1
鲜鸡蛋	河南商丘	2023/2/3	4600	0	142	2305	-0.01
豆一	北安	2023/2/3	5400	0	-187	2305	-0.52
豆一	佳木斯	2023/2/3	5360	0	-227	2305	-0.44
玉米	长春	2023/2/3	2880	0	46	2303	-0.05
玉米	潍坊	2023/2/3	2940	0	106	2303	-0.41
淀粉	长春	2023/2/3	3070	0	177	2303	0
淀粉	潍坊	2023/2/3	3045	0	152	2303	0.13
生猪	河南开封	2023/2/3	14380	-130	-80	2303	0.16
宏观分析	地区	更新时间	现货折盘	现货变动	基差	基差对应合约	基差偏离度

IF	2023/2/3	4142	-40	-44	2302	-1
IH	2023/2/3	2775	-37	-45	2302	-1
IC	2023/2/3	6344	-26	-25	2302	-0.96

说明：①期货价格为主力合约价格，对于有夜盘的品种为夜盘收盘价，无夜盘的品种为上个交易日的下午收盘价，对于有色金属为上个交易日的中午收盘价。②偏离度是基差偏离历史500个交易日（约两年）内的程度，介于-1和1之间，0表示处于历史平均水平，约接近1即越高于平均，约接近-1即越低于平均。若历史有效数据个数小于500，则使用全部历史数据。③价差中的现货地区选用每个品种的第一个地区。④因动力煤基差没有参考价值，故不显示数据。

年化基差率：(现货地区选用上表中每个品种的第一个地区)

基差率=基差/期货价格*100%；年化基差率=基差率/合约剩余天数*365

主力合约年化基差率

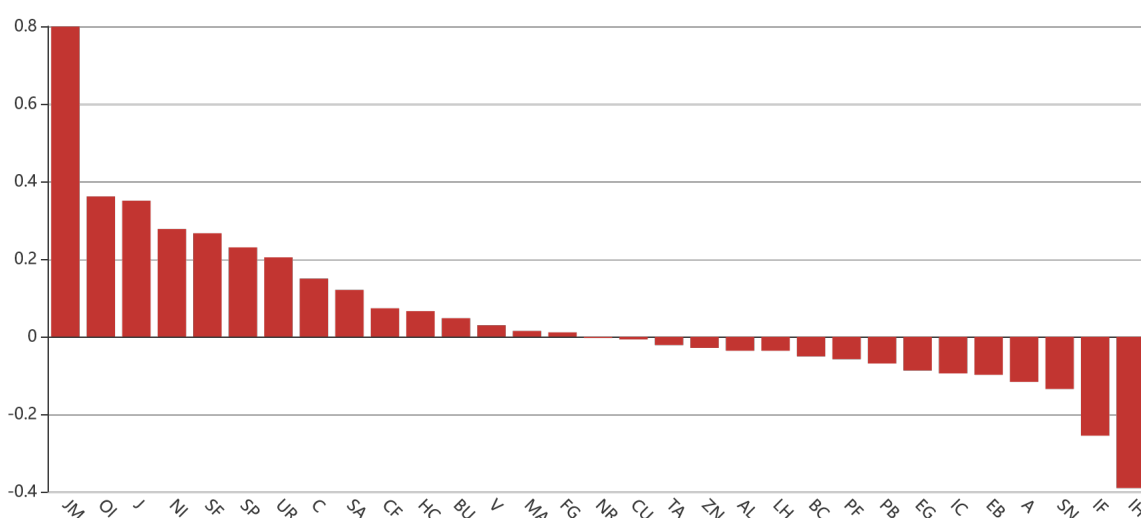

基差变动率：(以周度变动率为例，周度变动率=基差周度变化/上周现货价格)

基差变动率

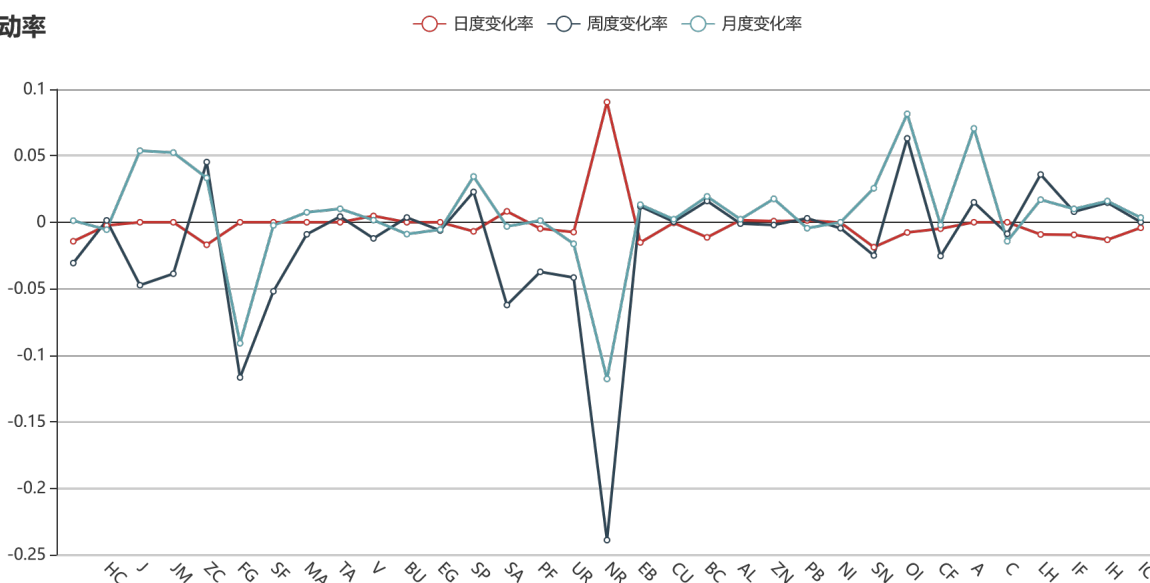

各品种现货以及活跃合约的价格结构图表(现货地区取表格中每个品种的第一个地区)

螺纹-上海

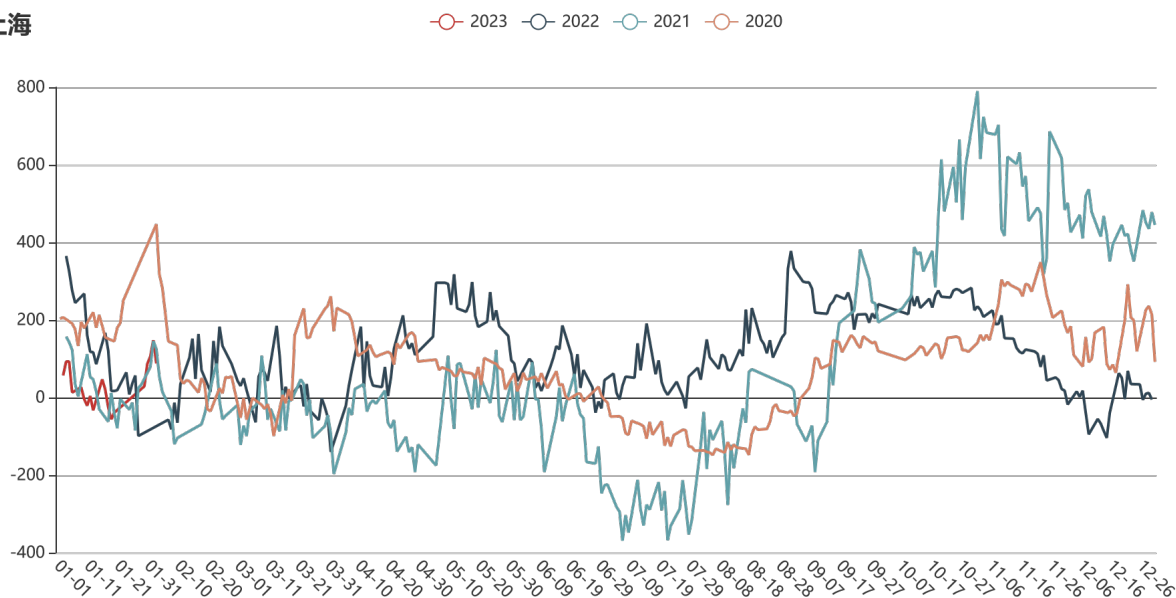

螺纹-北京

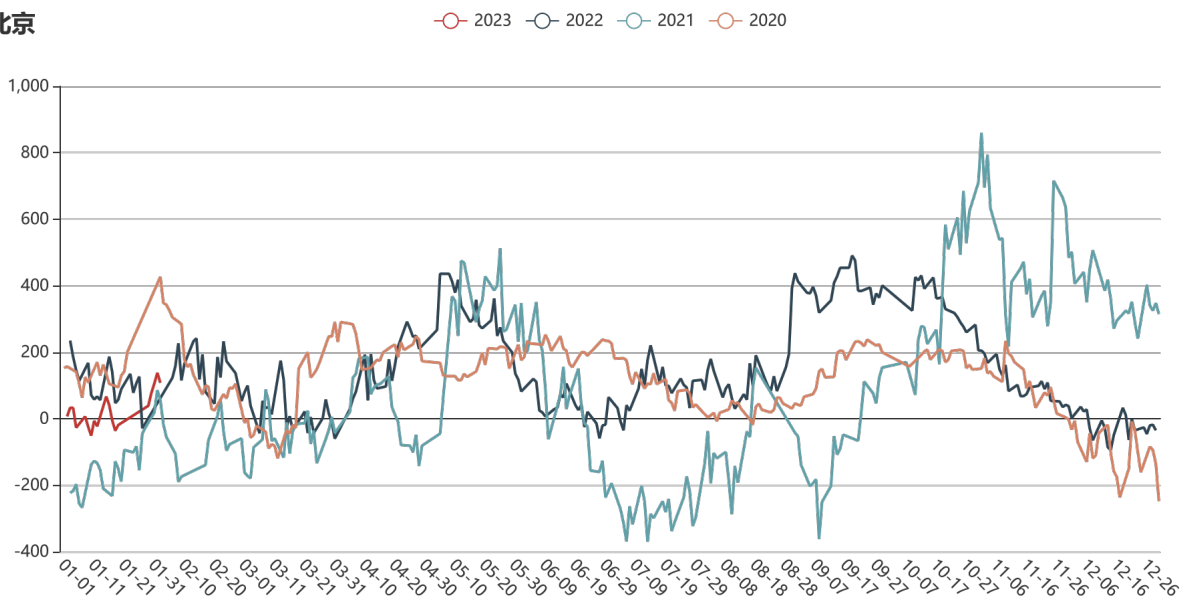

热卷-上海

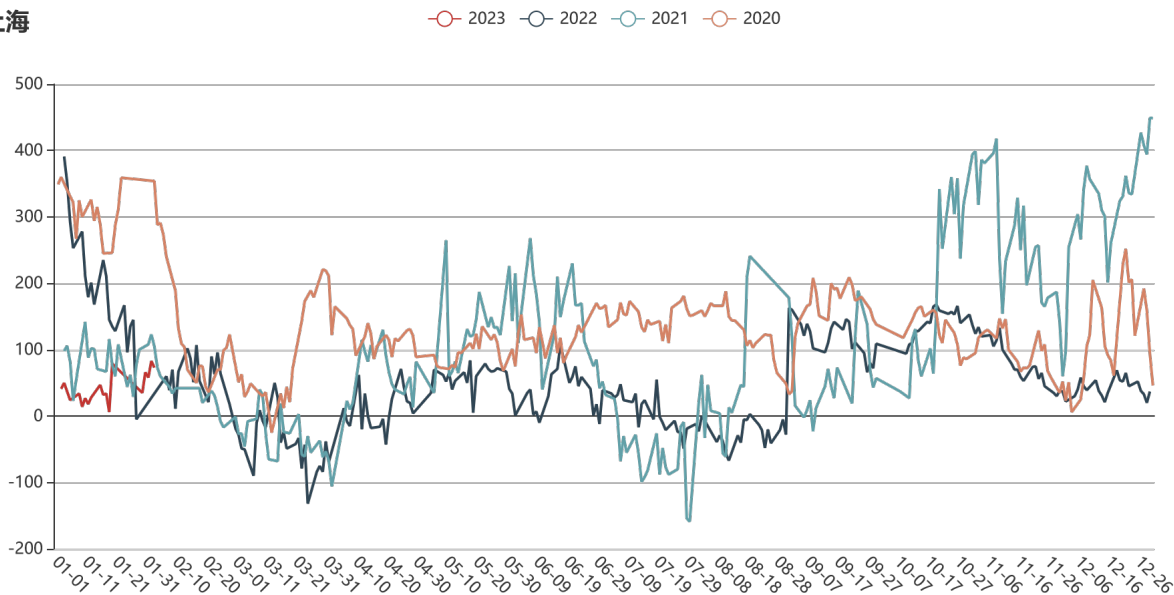

矿石-山东

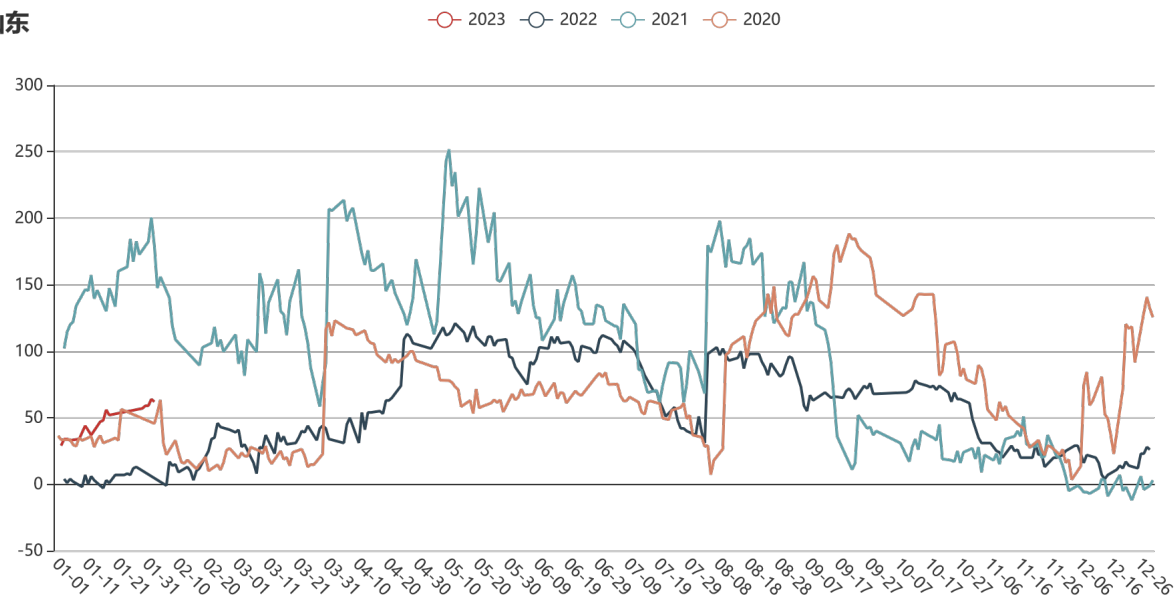

焦炭-天津港

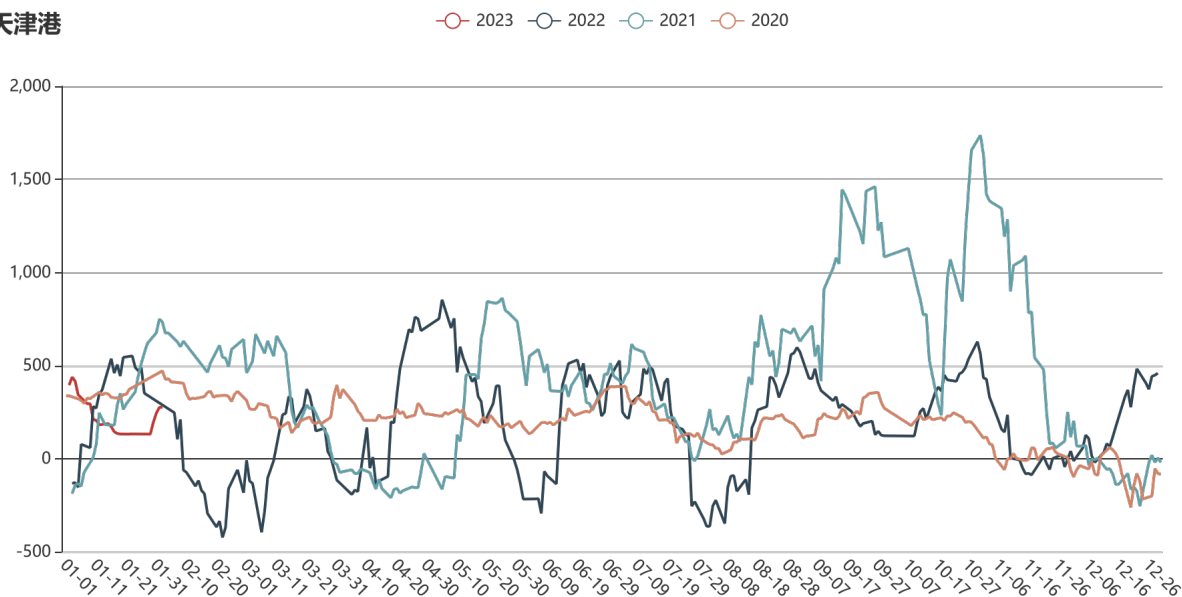

焦煤-港口仓单

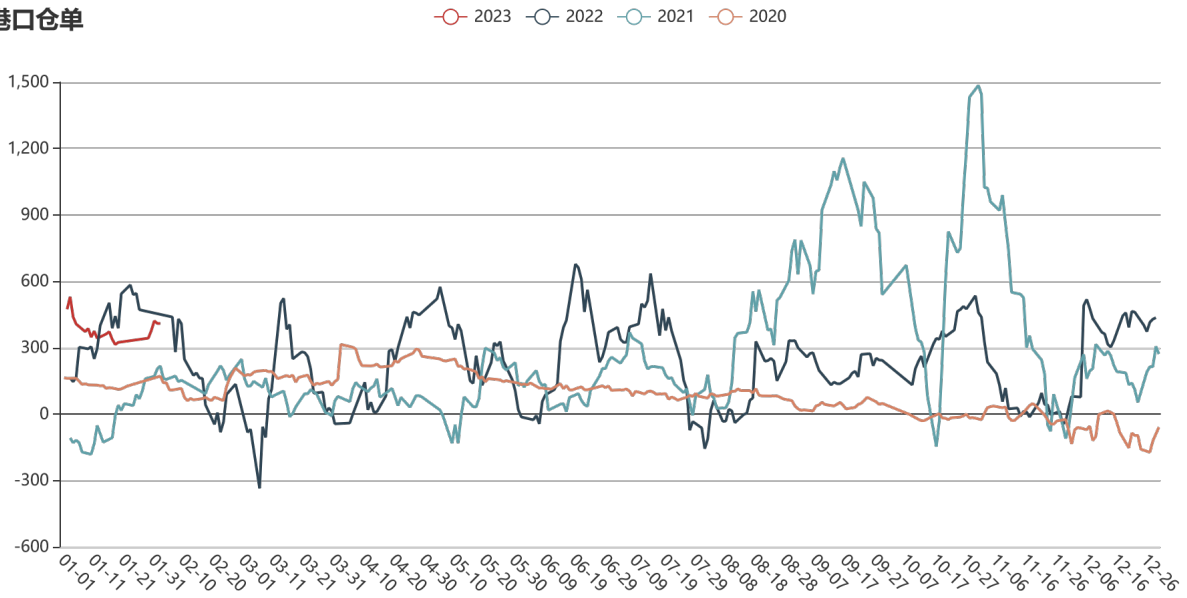

玻璃-河北安全

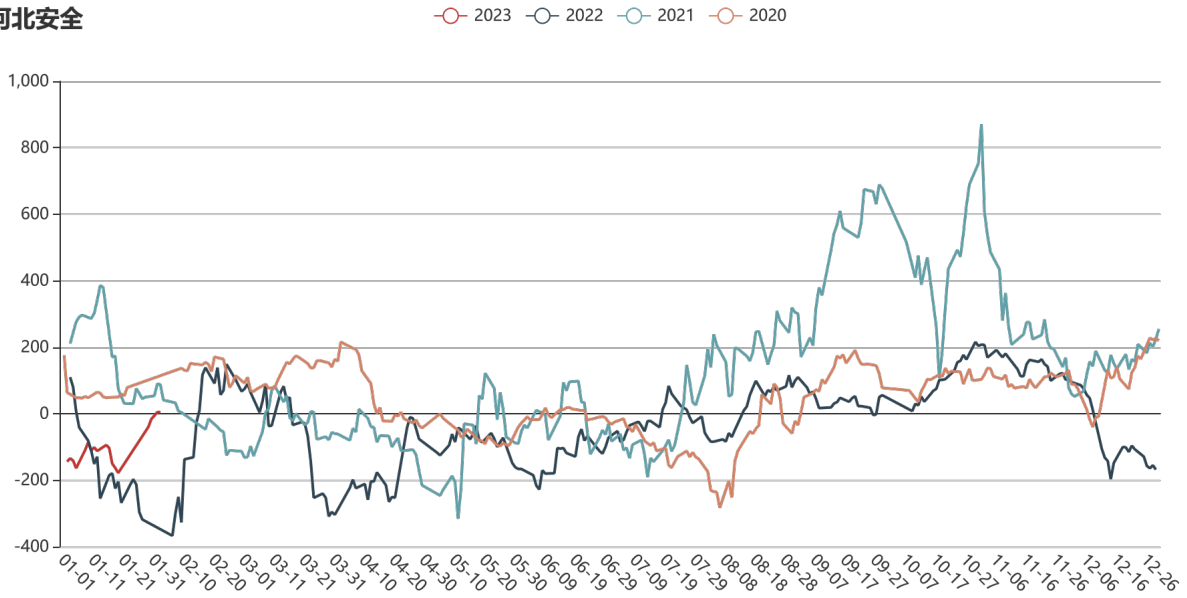

玻璃-武汉长利

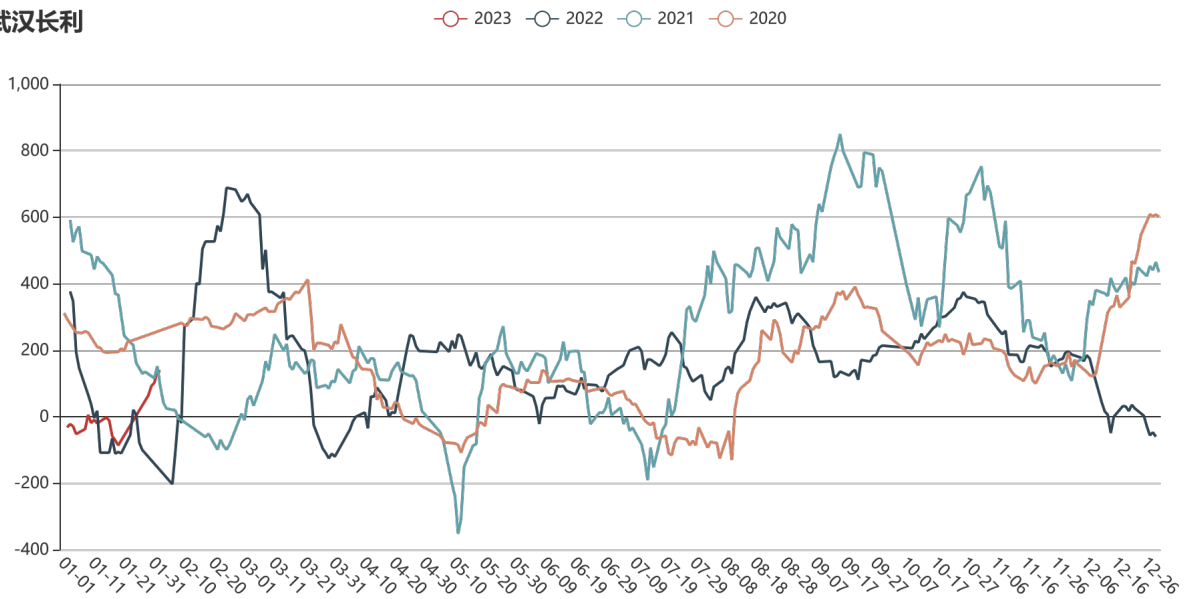

硅铁-银川

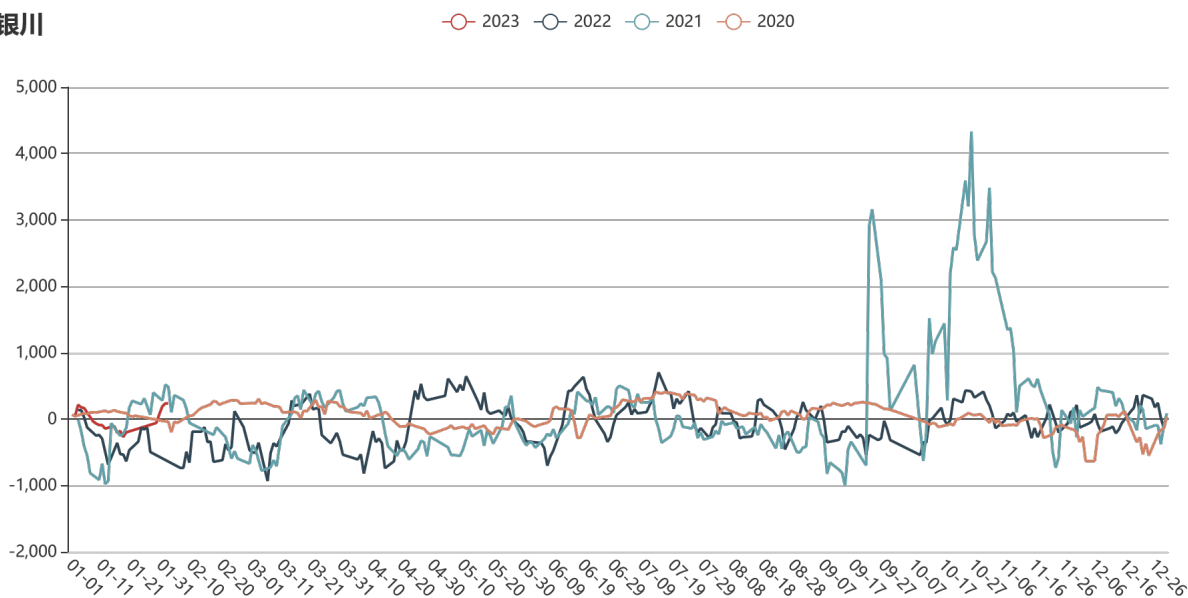

硅锰-内蒙

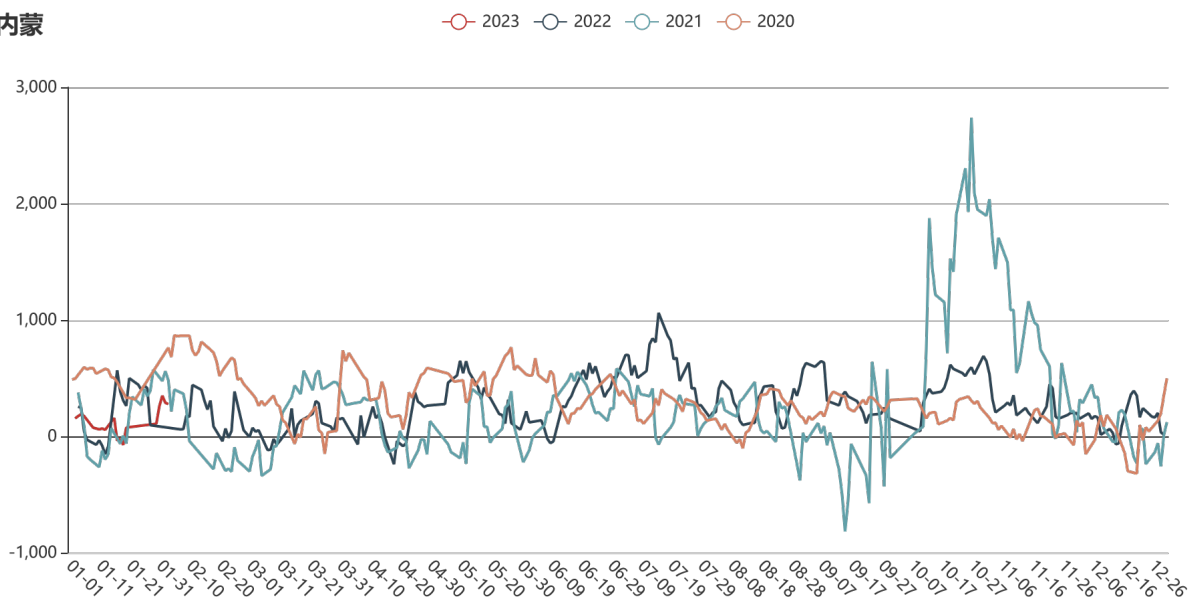

甲醇-港口

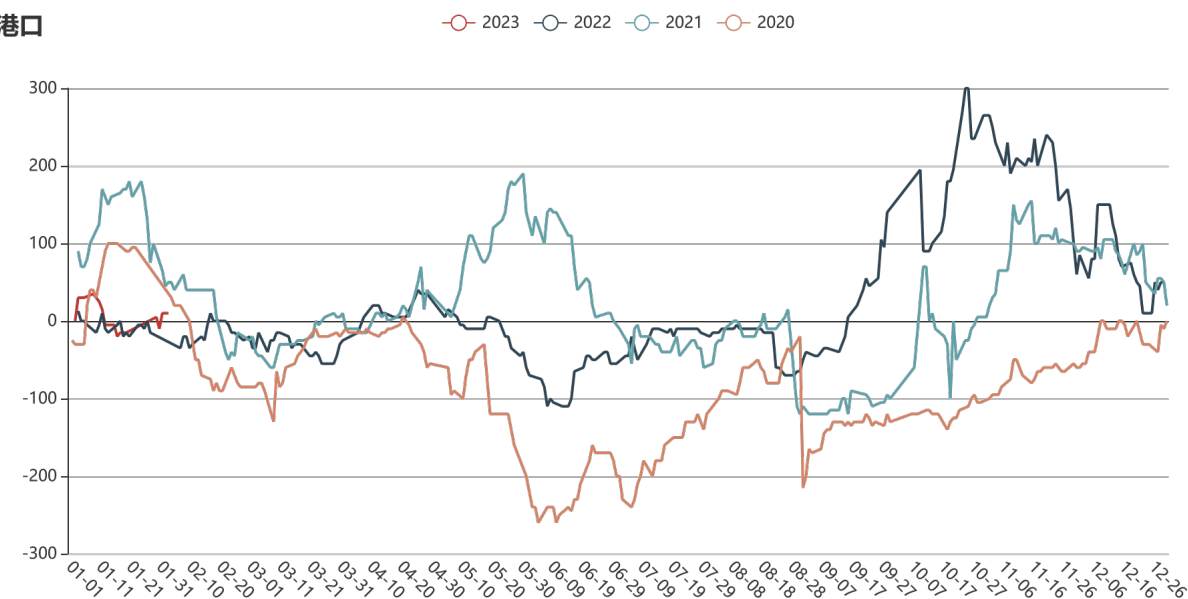

甲醇-河南

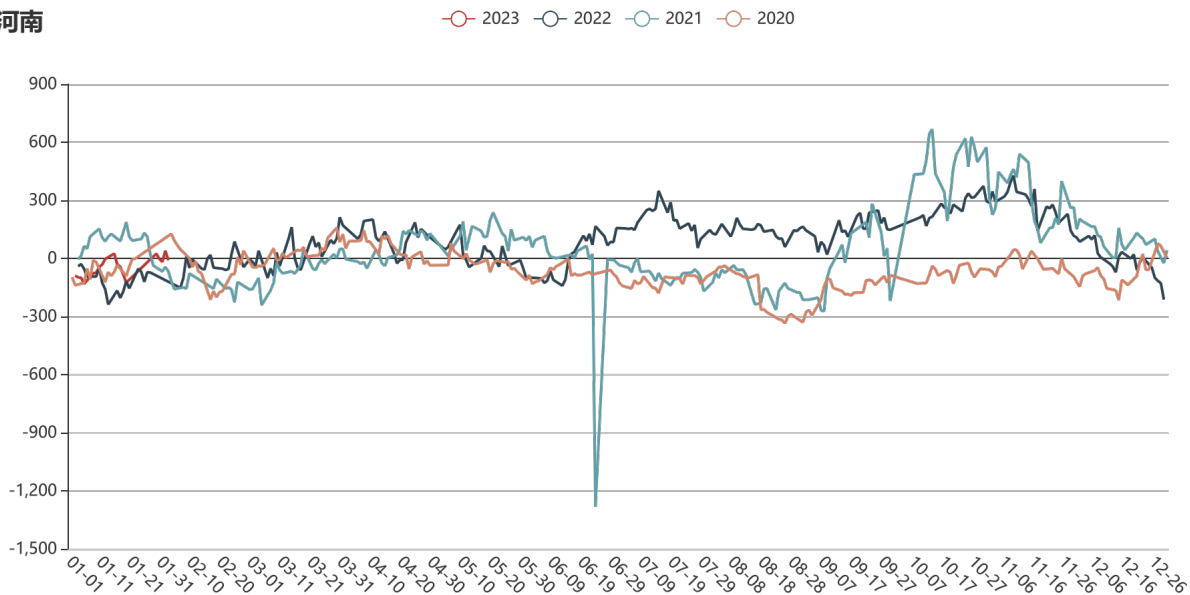

甲醇-鲁南

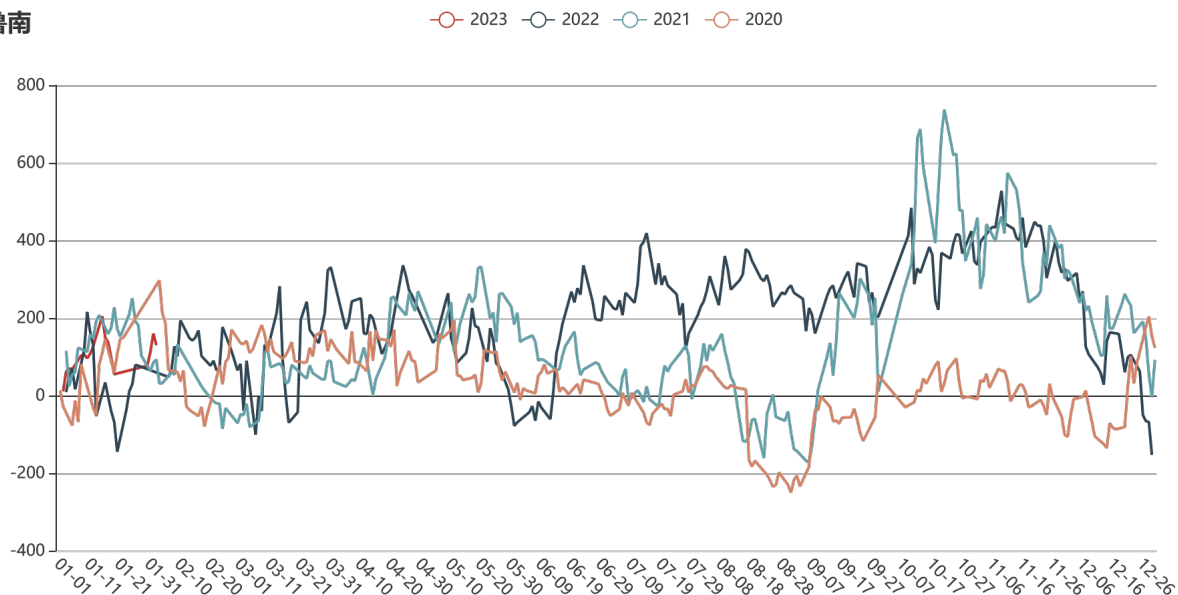

甲醇-河北

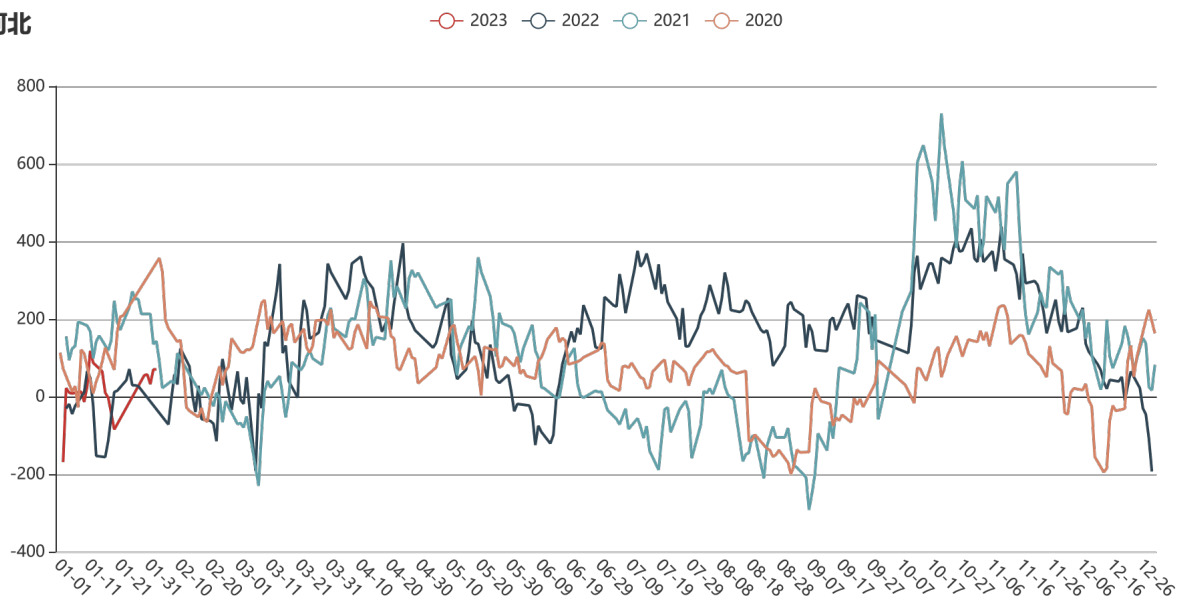

PTA-华东

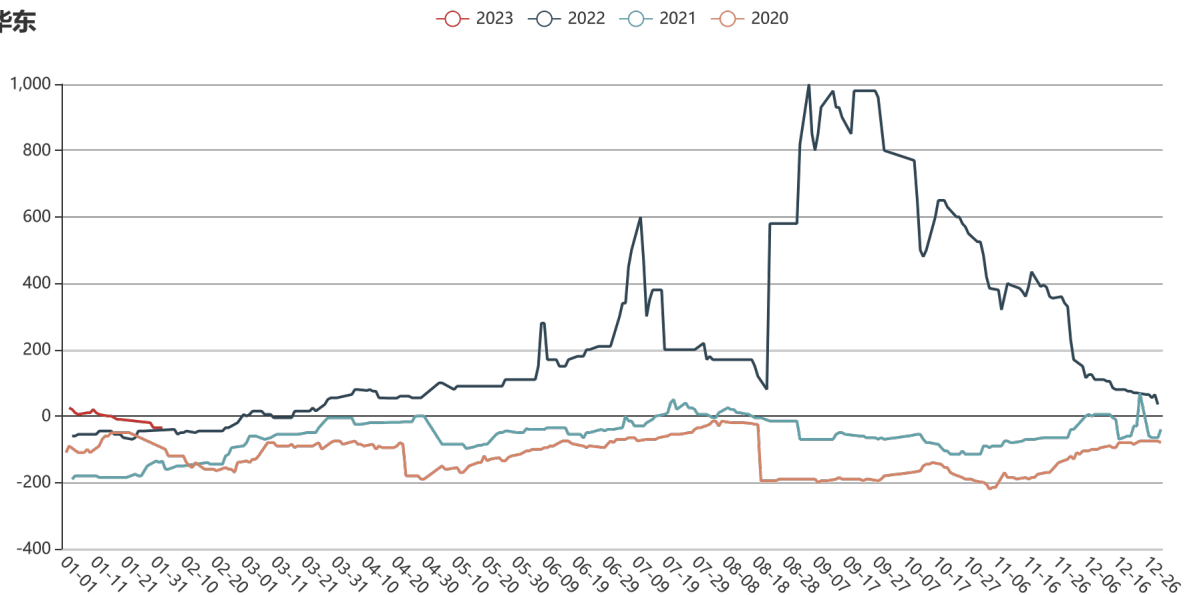

PP-华东

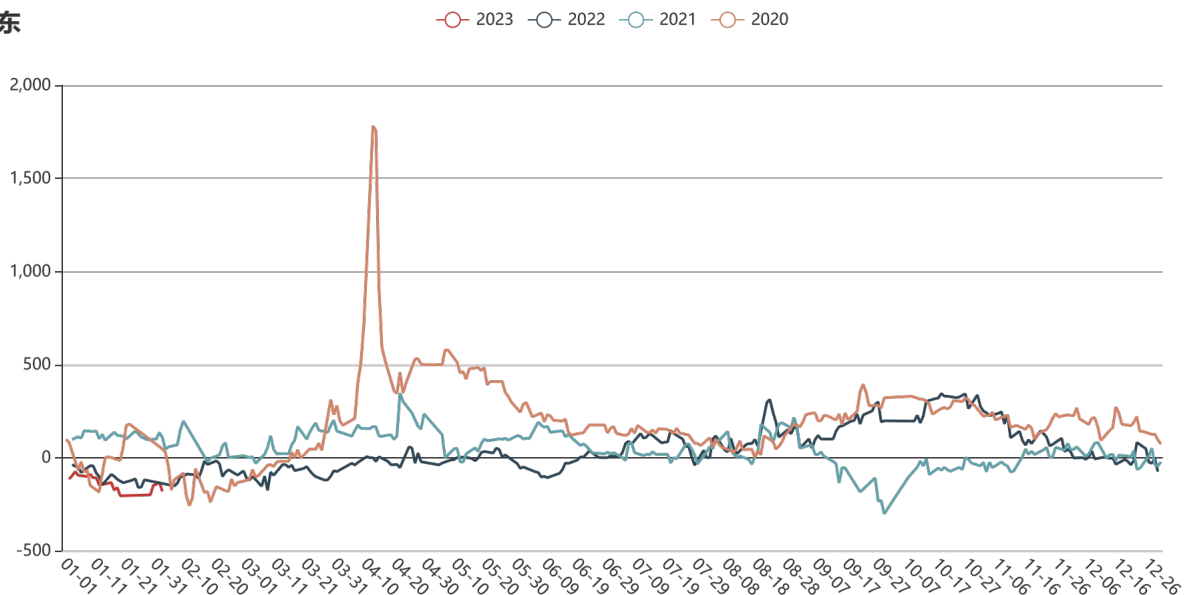

LLDPE-华北

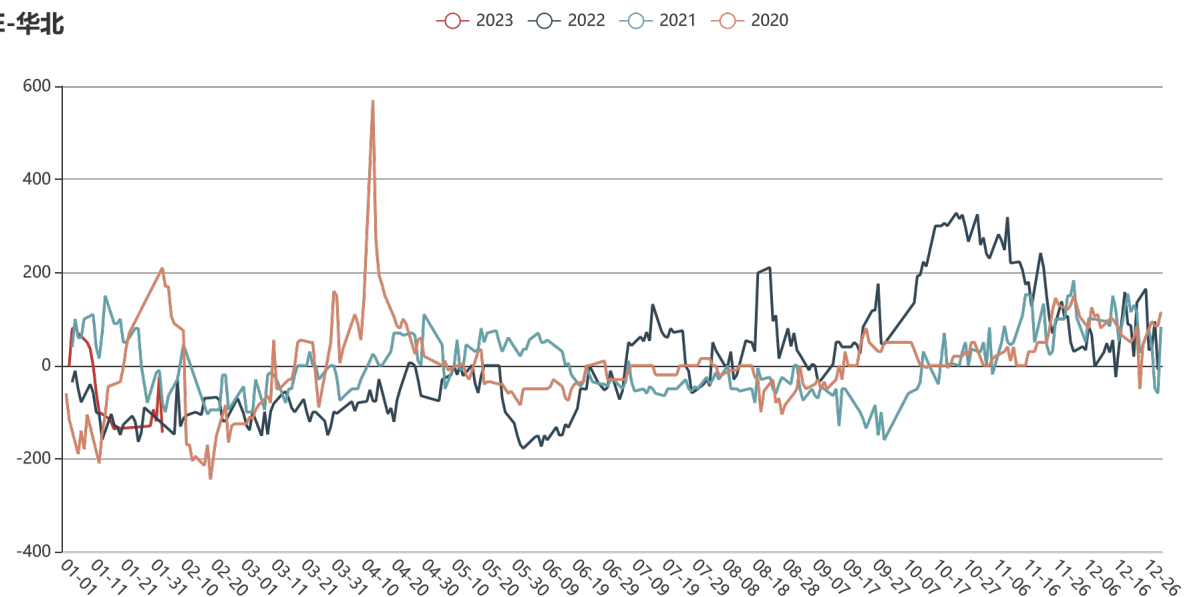

PVC-高端料

—○— 2023 —○— 2022 —○— 2021 —○— 2020

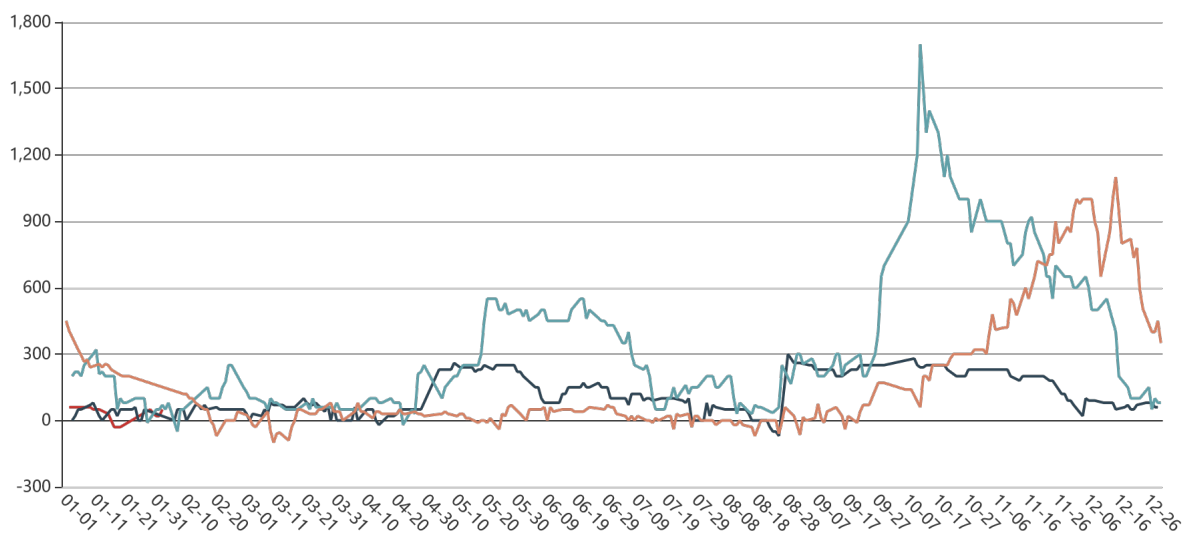

PVC-低端料

—○— 2023 —○— 2022 —○— 2021 —○— 2020

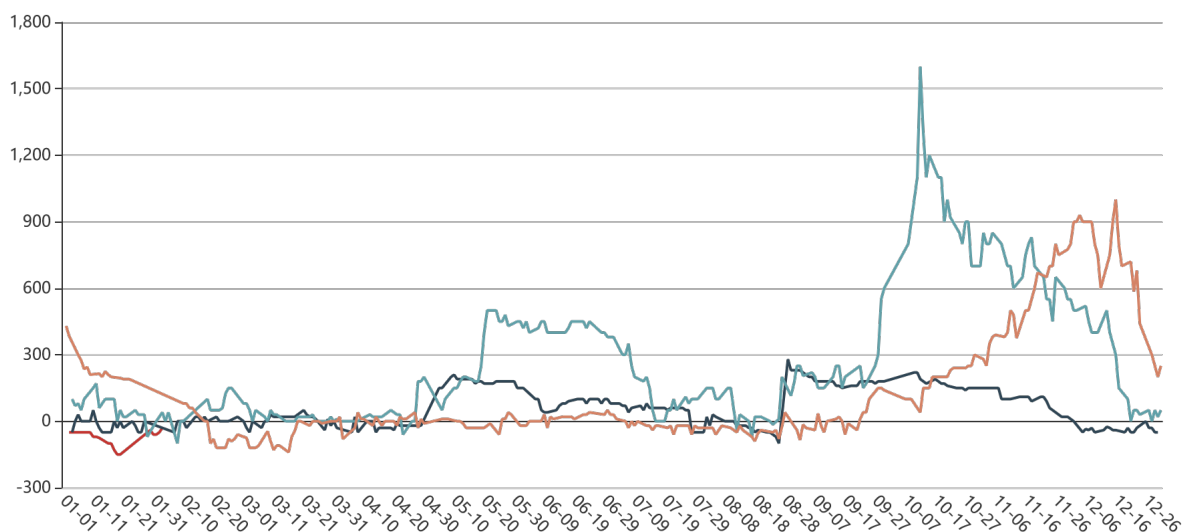

沥青-浙江

—○— 2023 —○— 2022 —○— 2021 —○— 2020

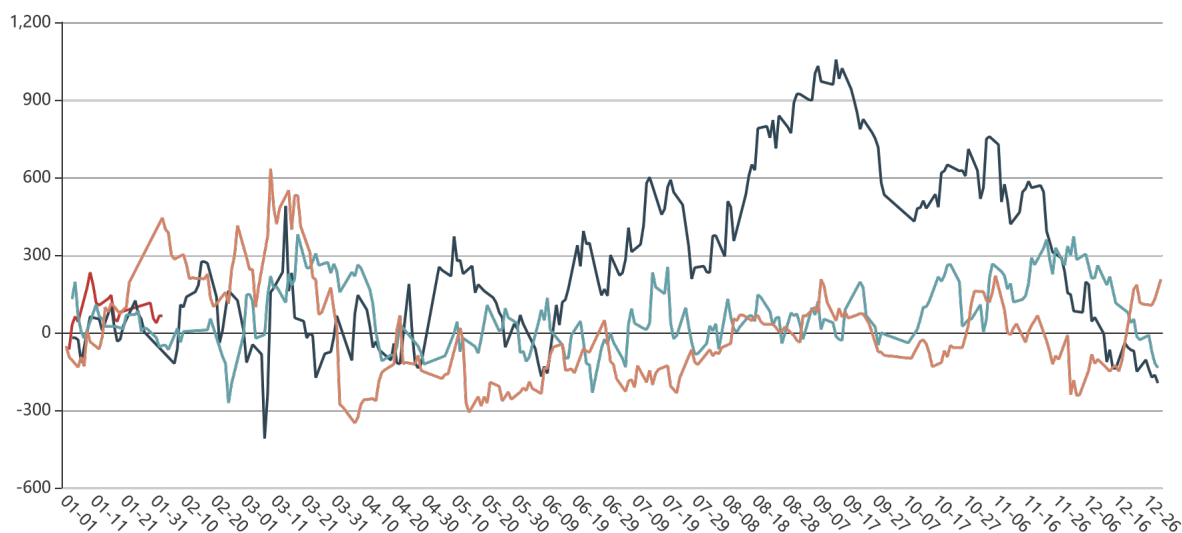

沥青-山东

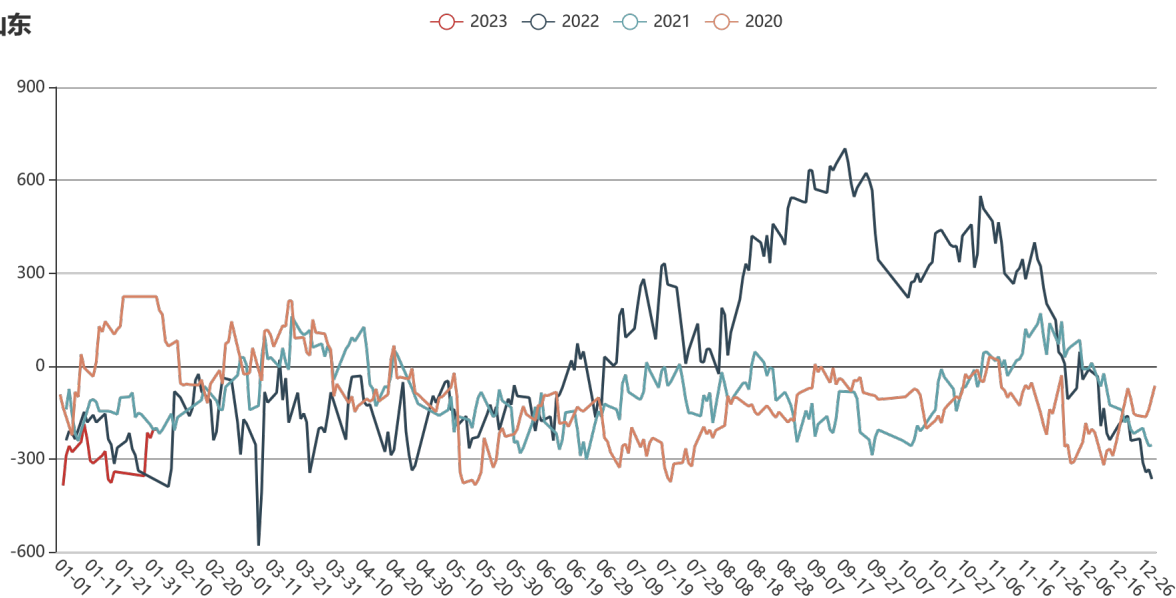

乙二醇-内盘

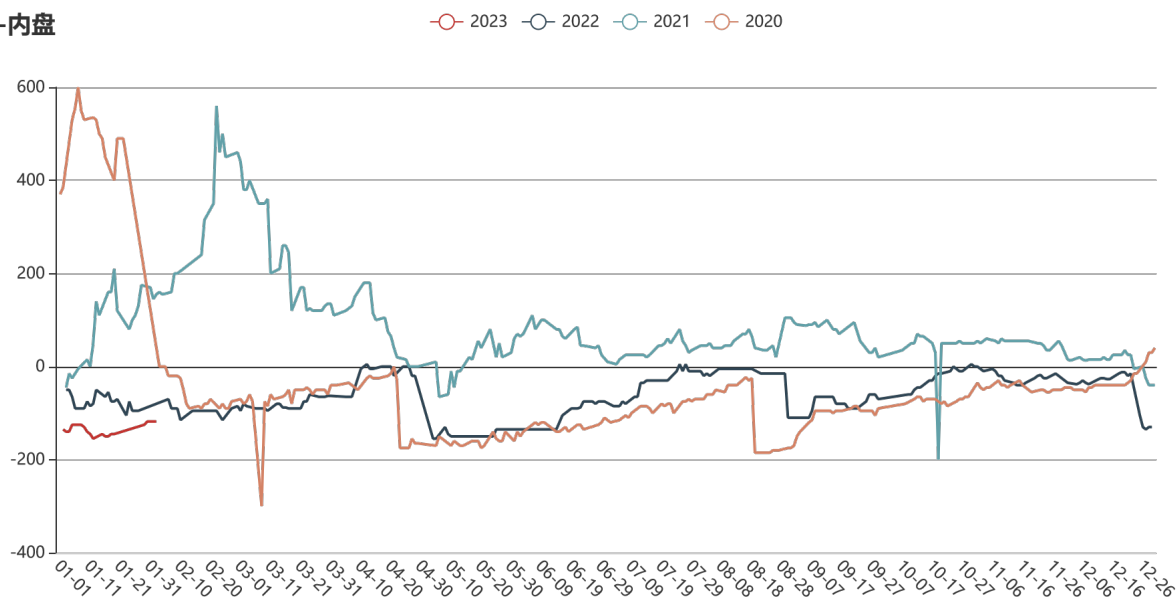

纸浆-华东

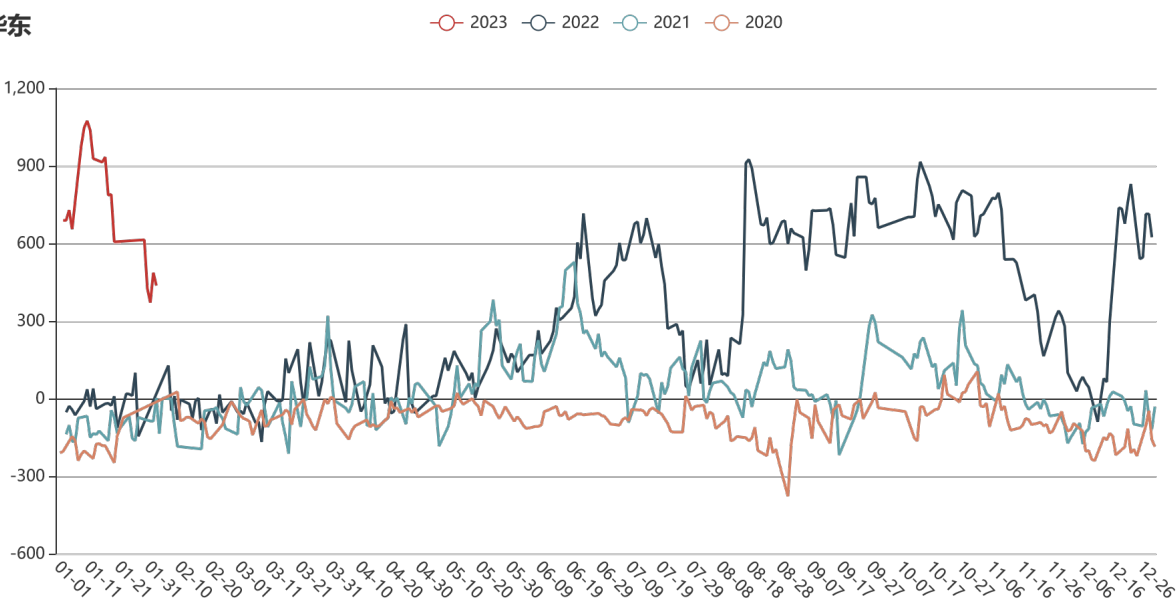

纸浆-山东

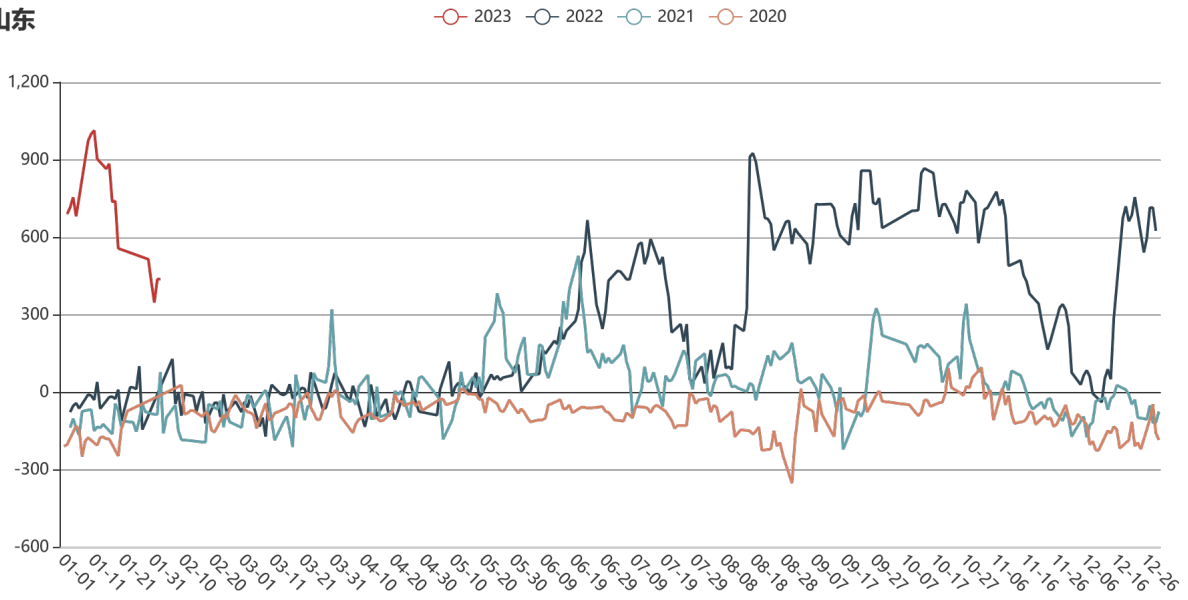

纯碱

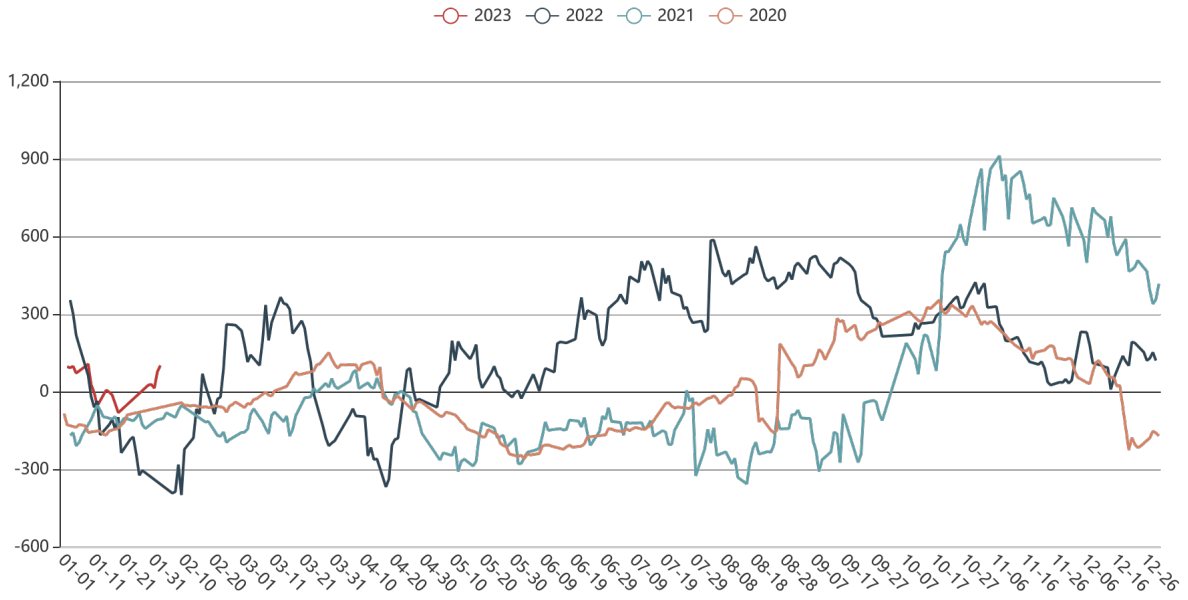

短纤-华东

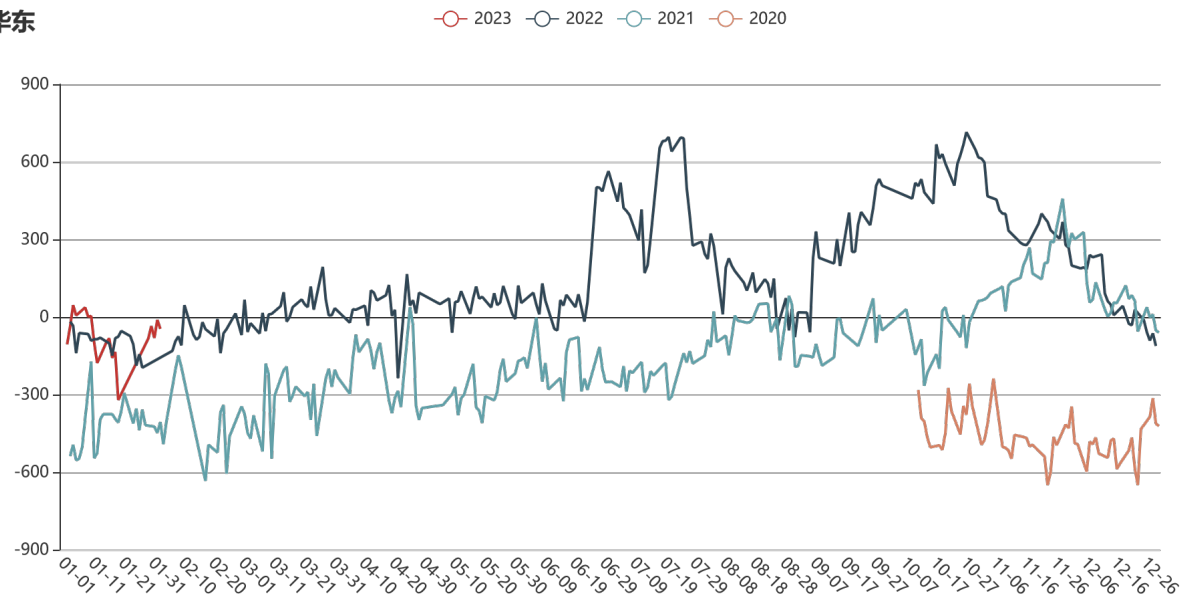

尿素

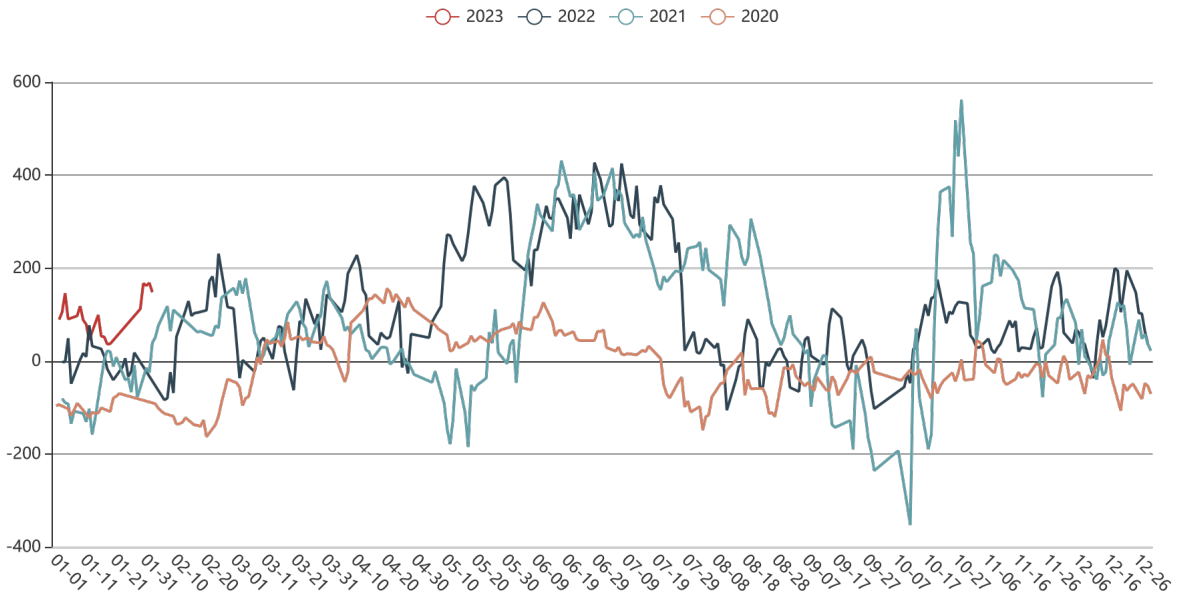

天然橡胶-上海

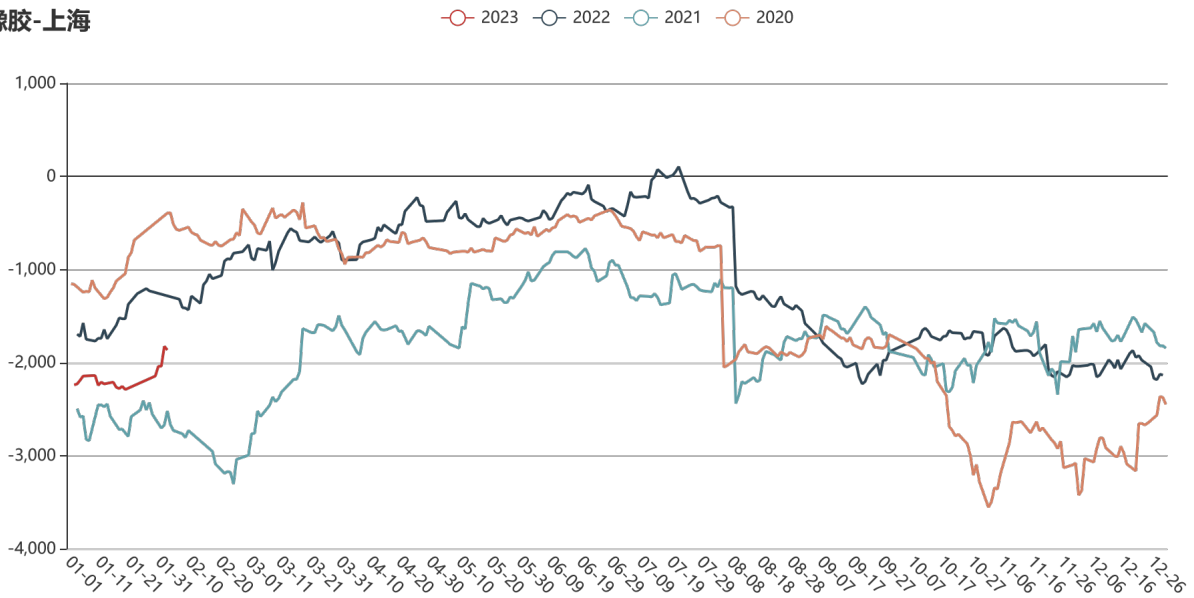

天然橡胶-全乳胶

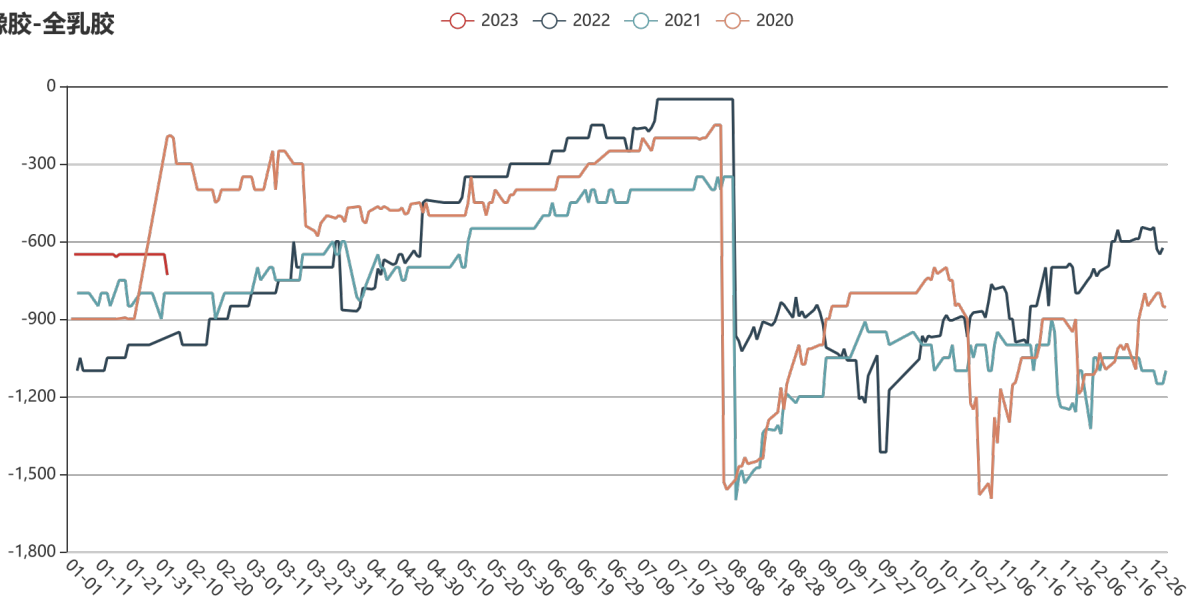

20号胶-青岛

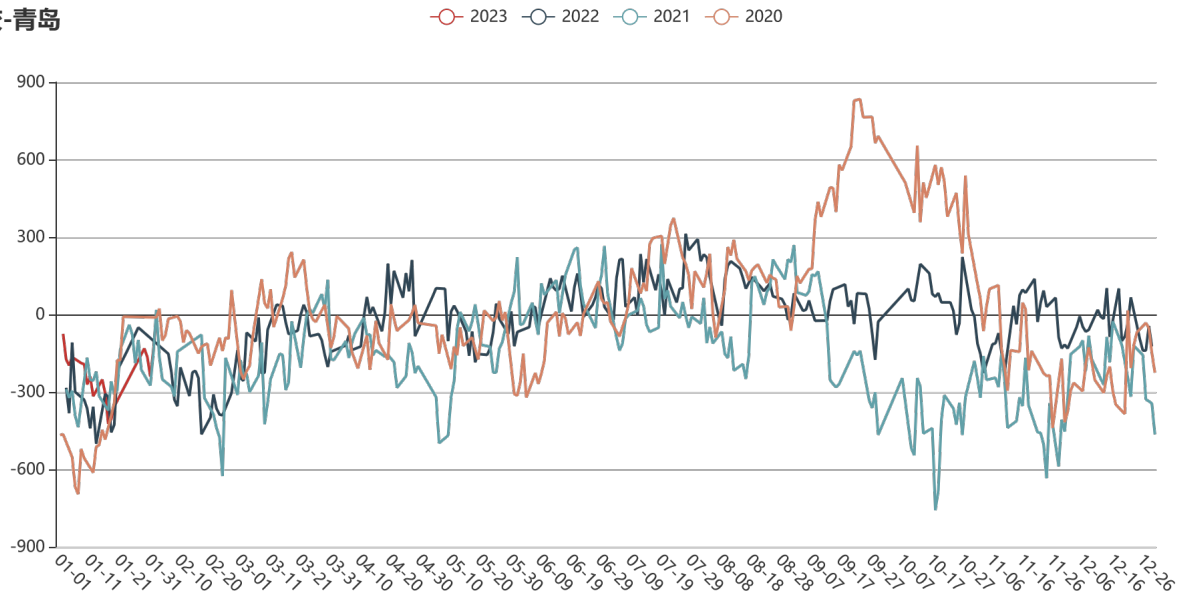

苯乙烯

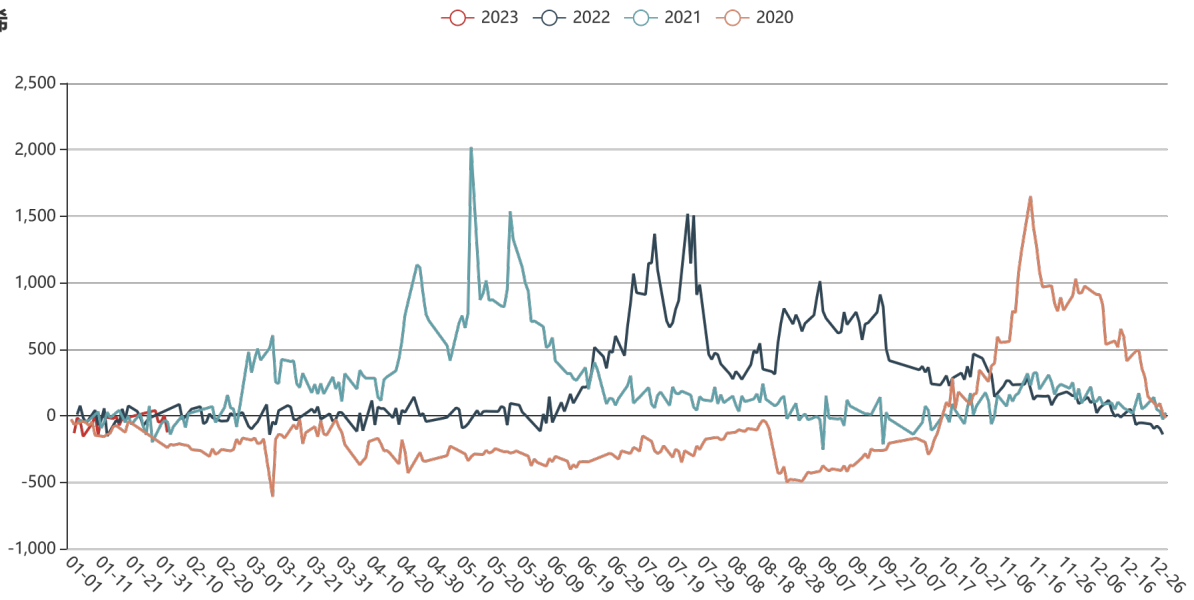

铜

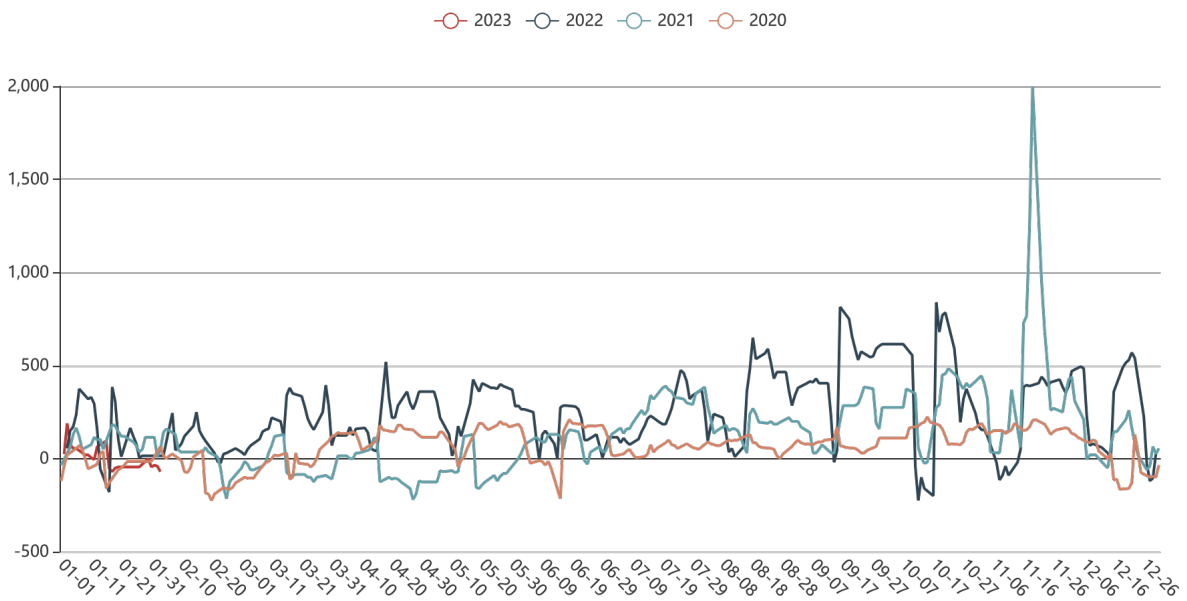

国际铜

—○— 2023 —○— 2022

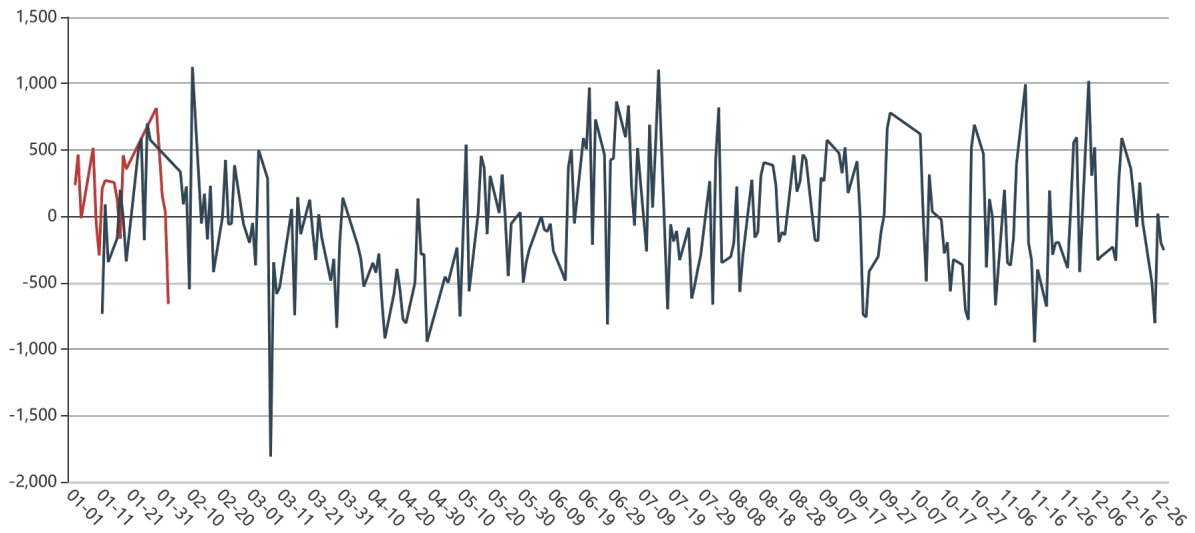

铝

—○— 2023 —○— 2022 —○— 2021 —○— 2020

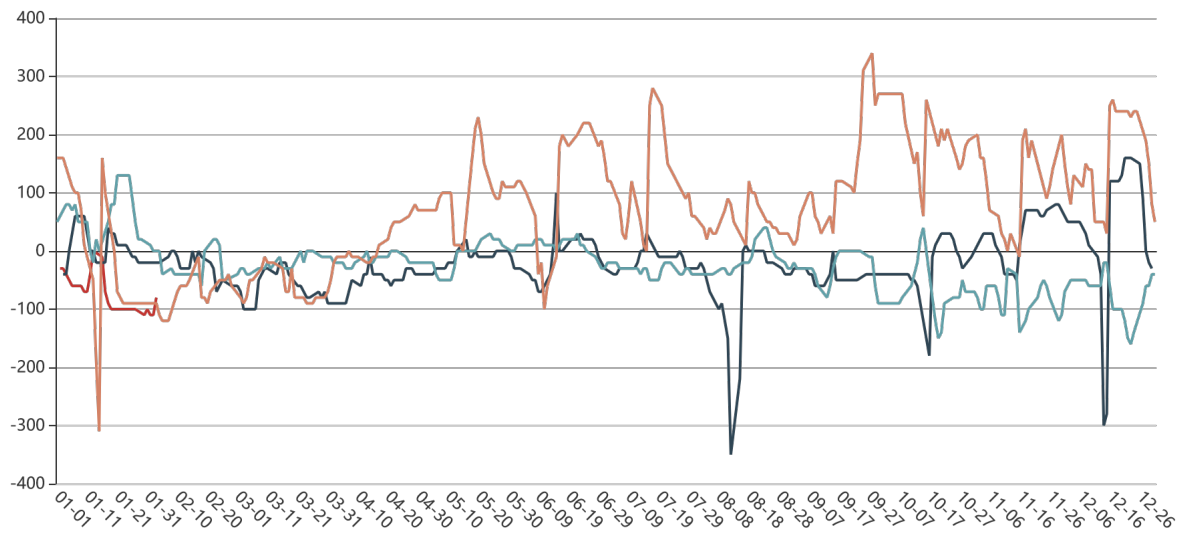

锌

—○— 2023 —○— 2022 —○— 2021 —○— 2020

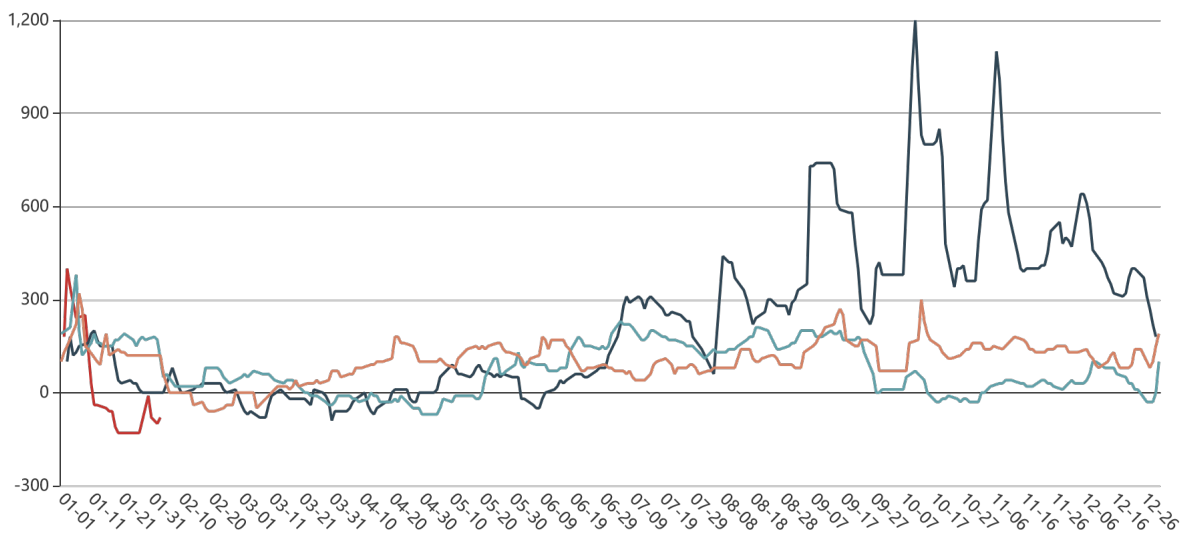

铅

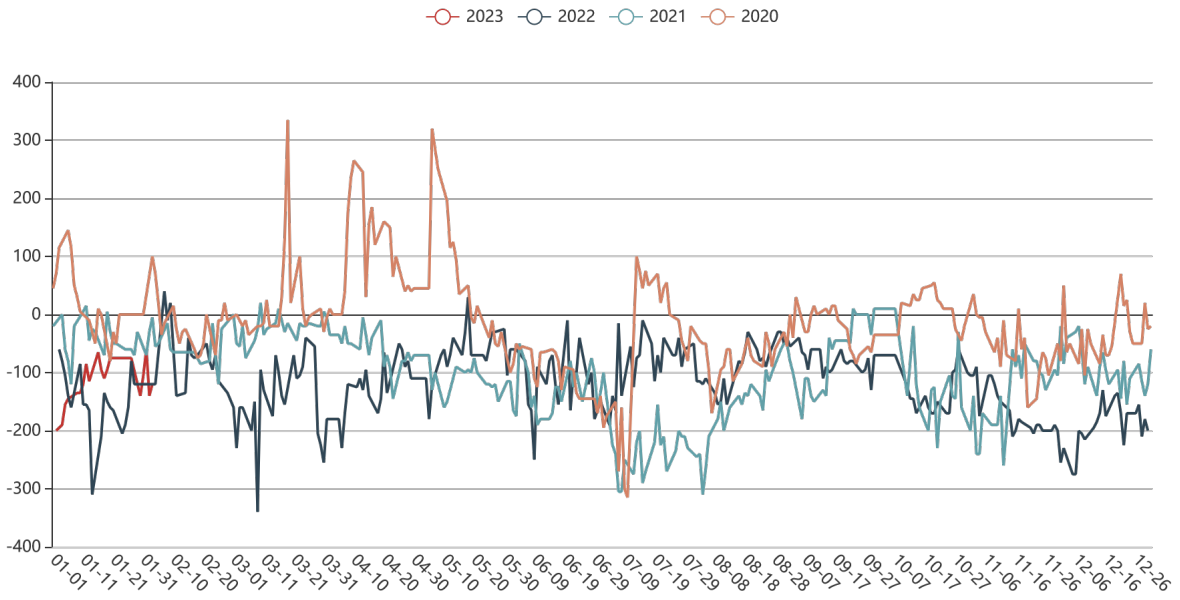

镍

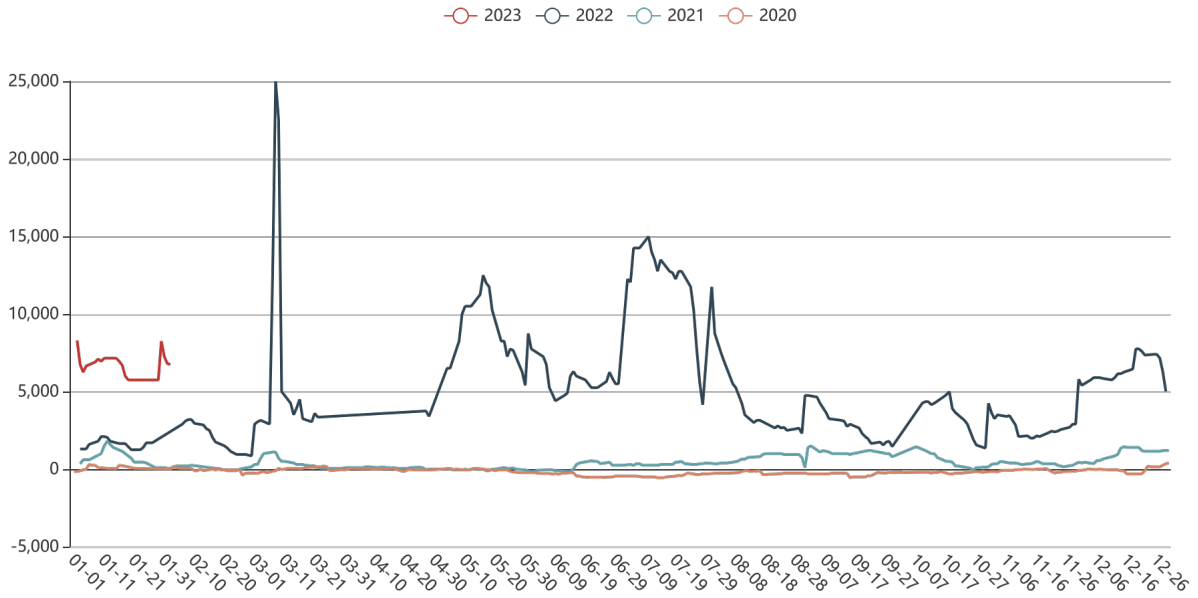

锡

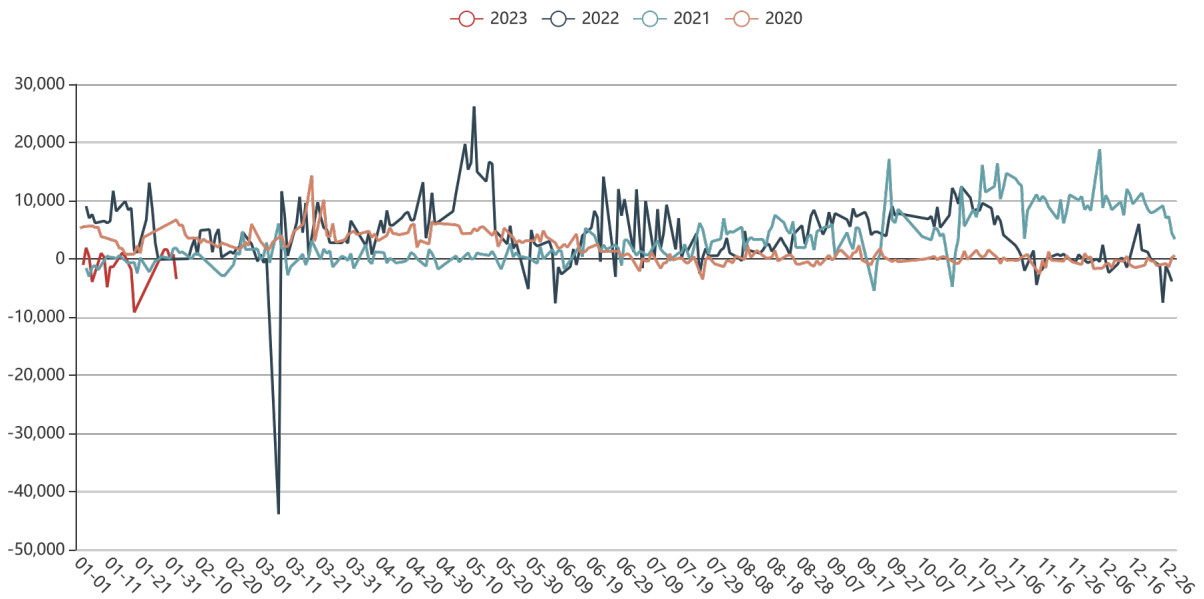

43%豆粕-江苏

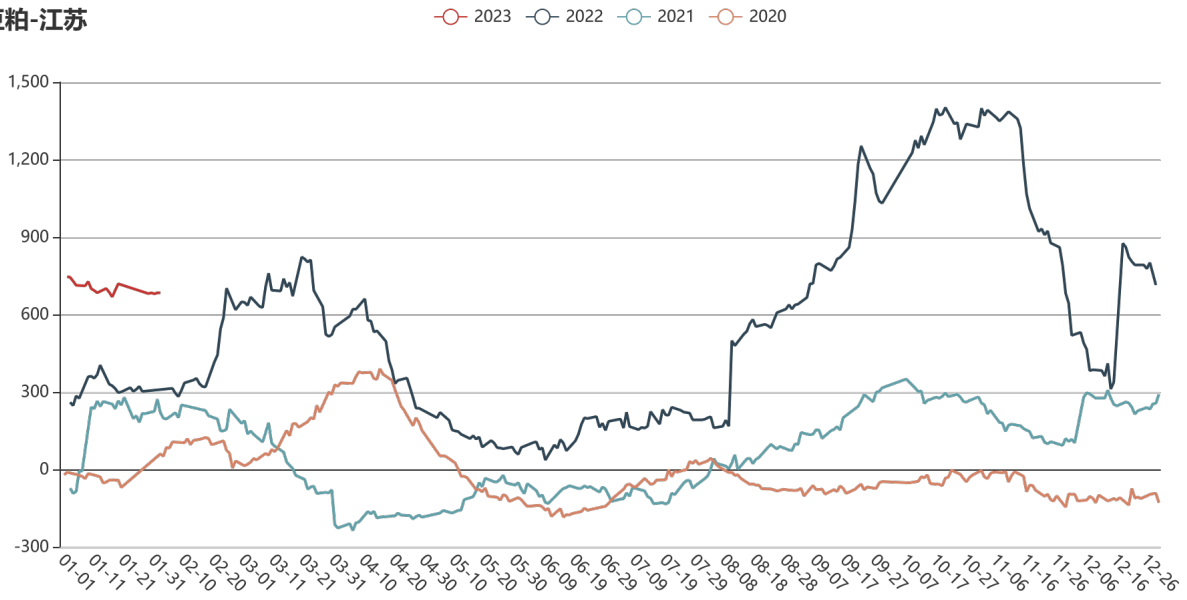

一级豆油-江苏

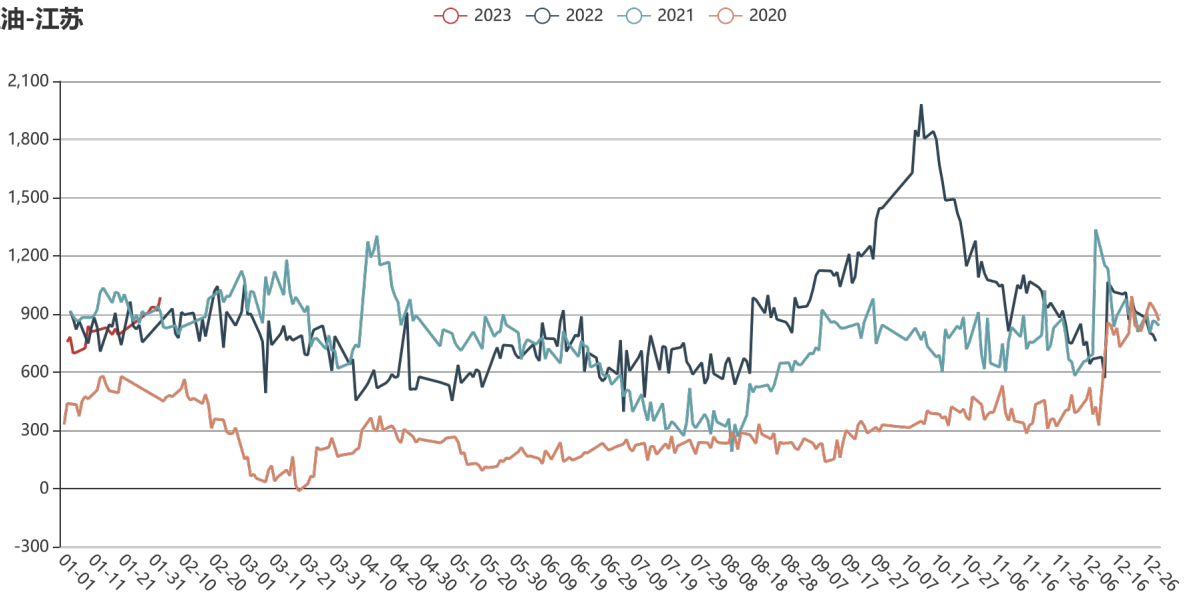

36%菜粕-广东均价

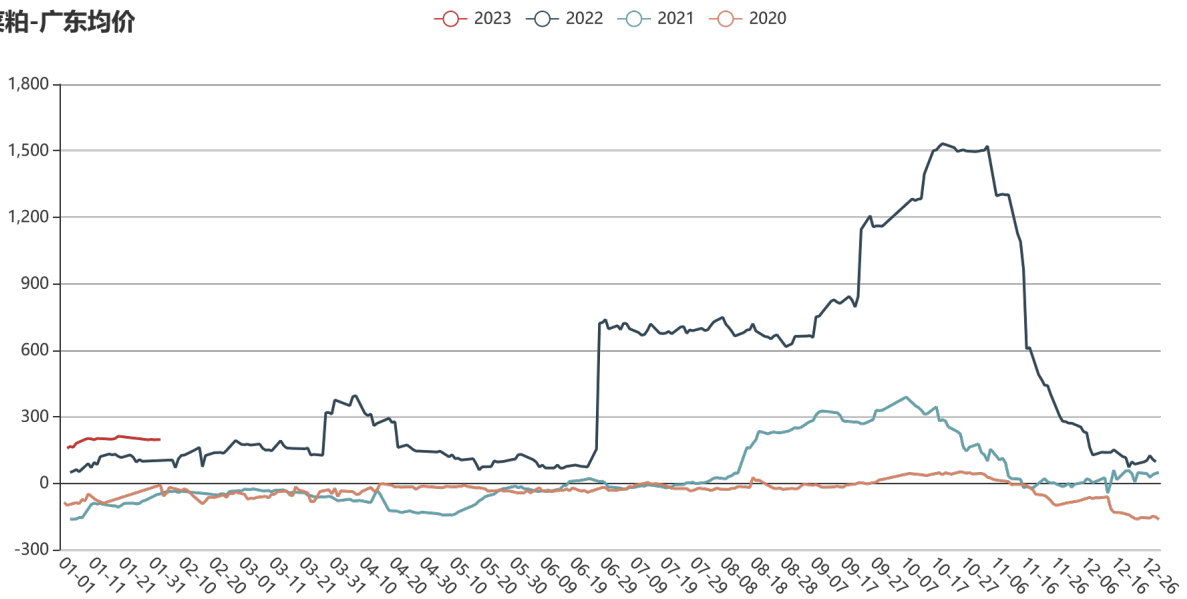

菜油-市场均价

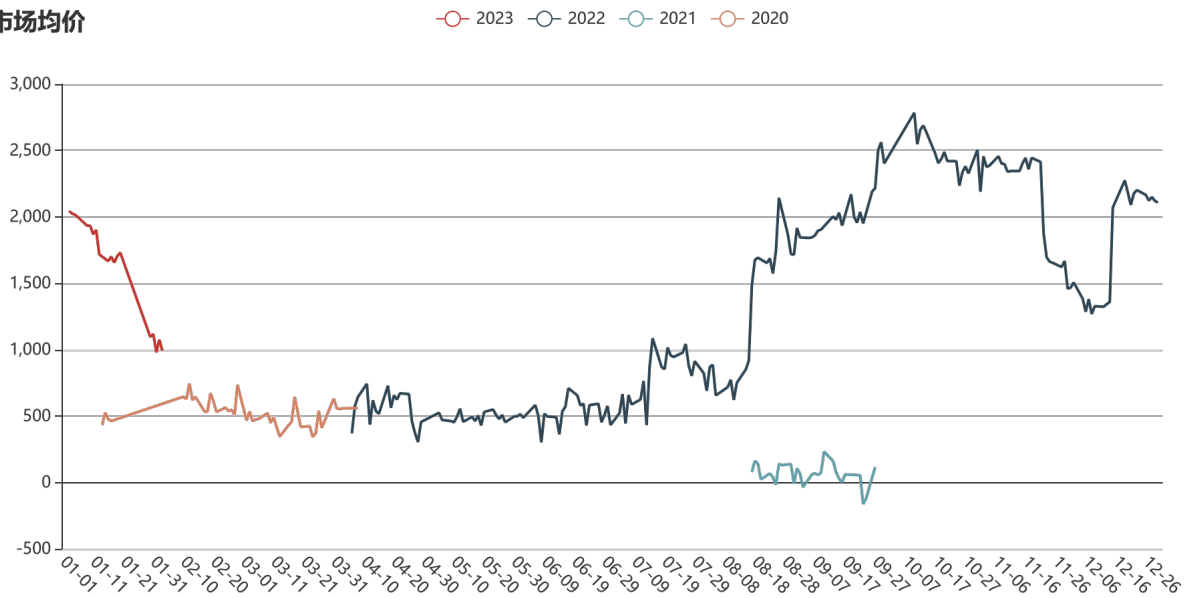

24°棕榈油-广州

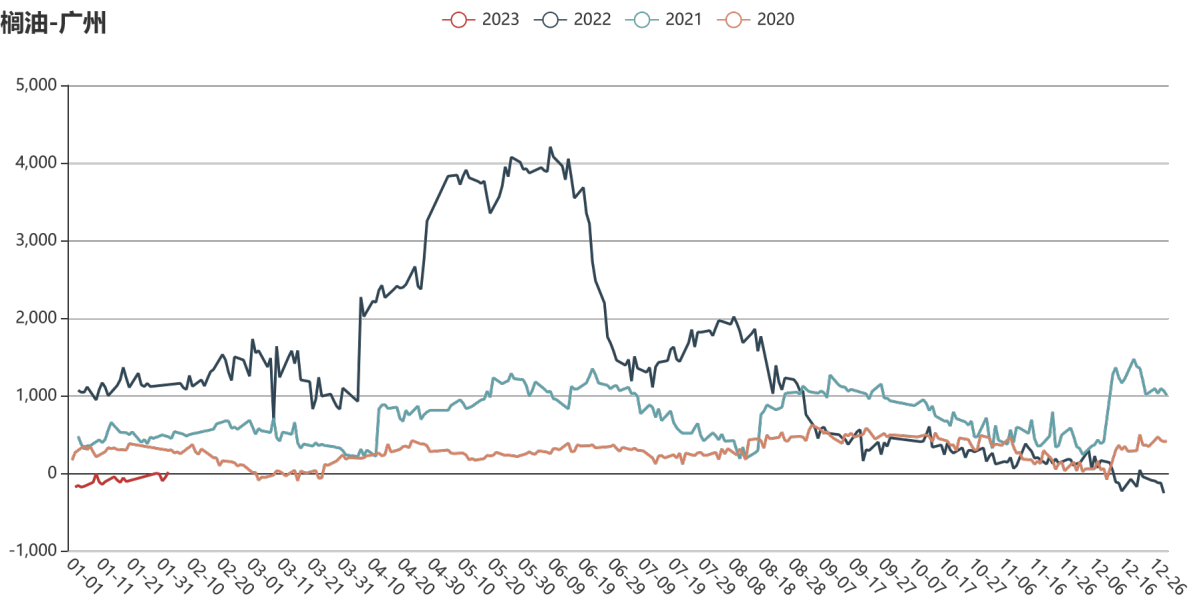

棉花-全国

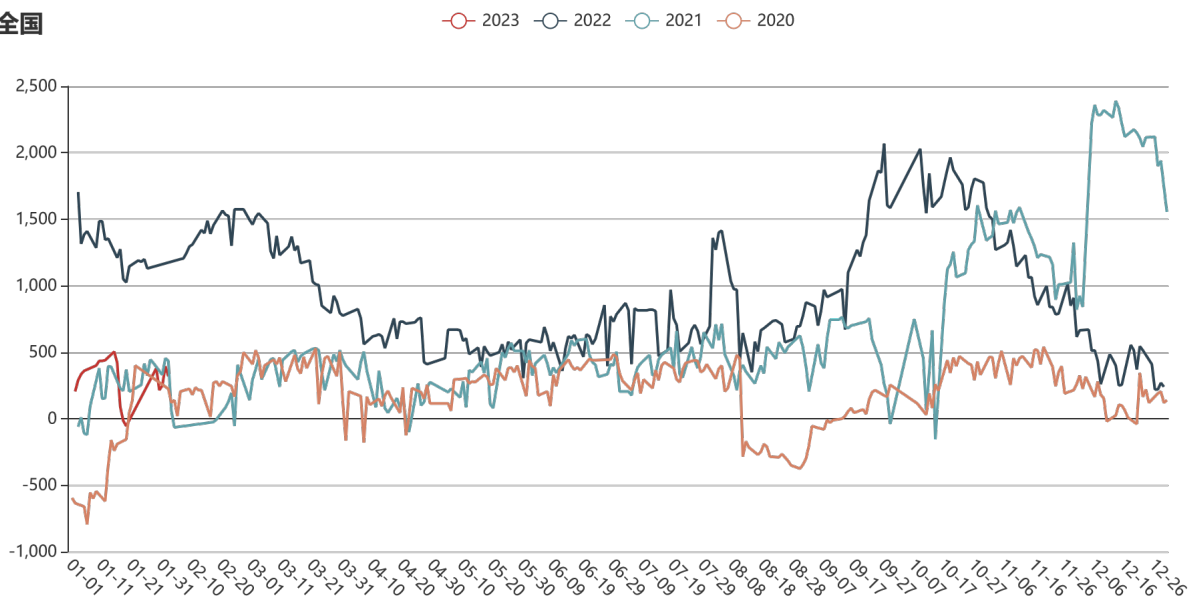

白砂糖-广西南华

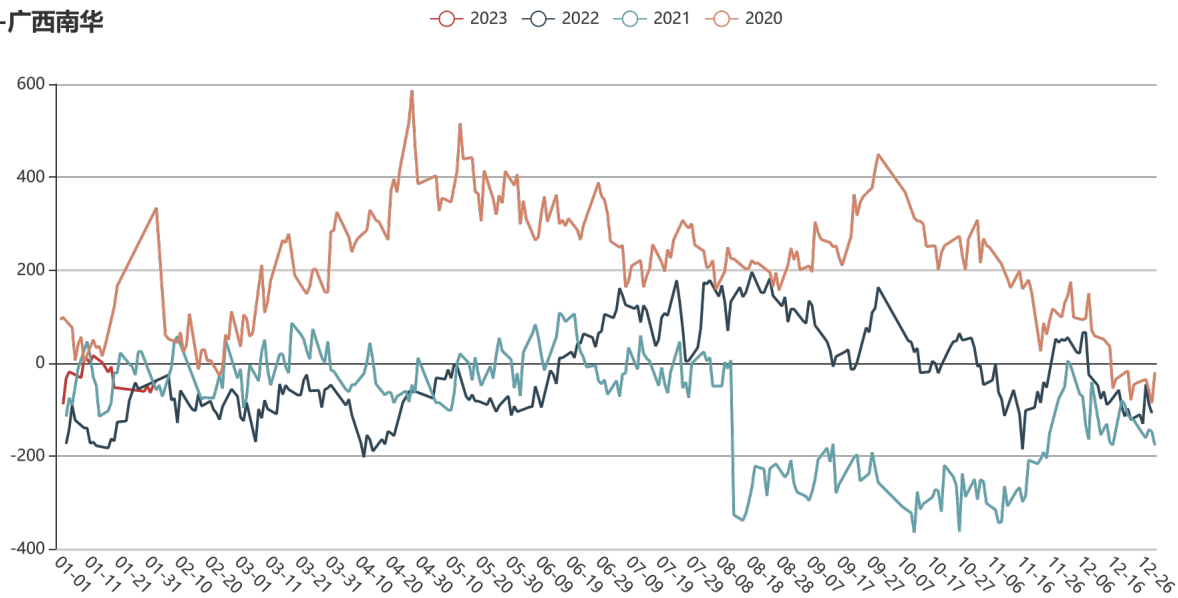

白砂糖-云南南华

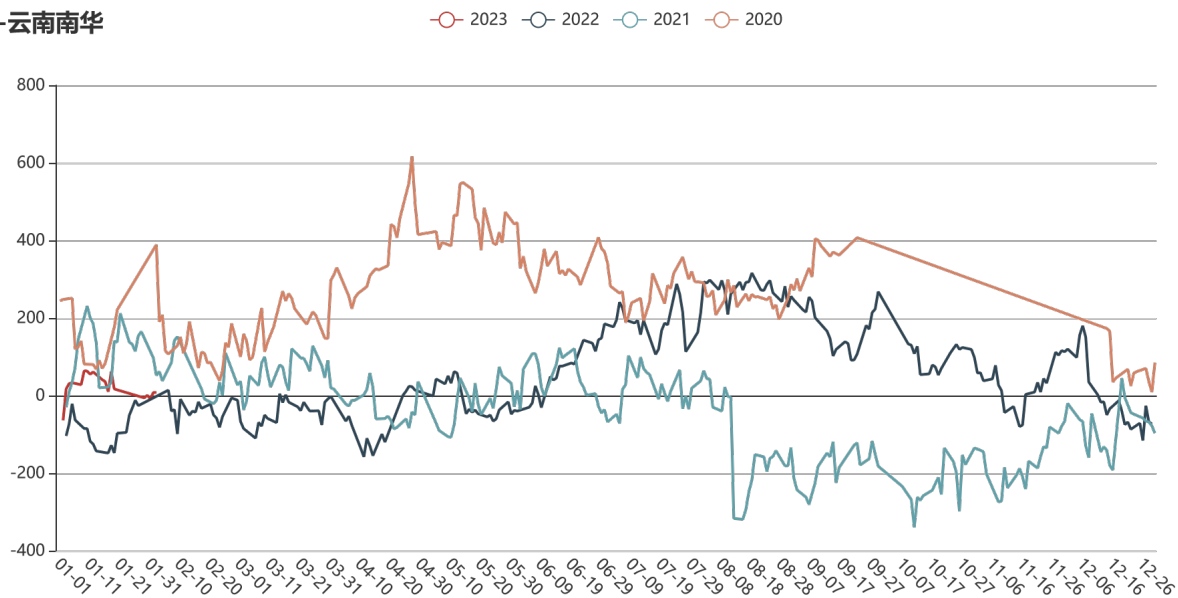

鲜鸡蛋-河北石家庄

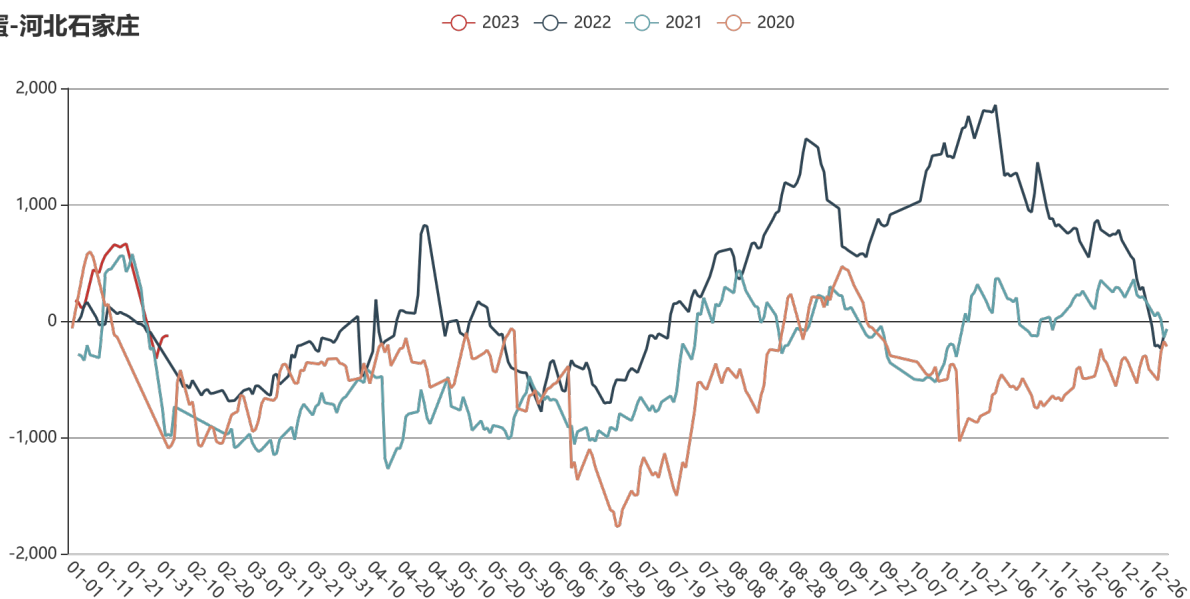

鲜鸡蛋-辽宁大连

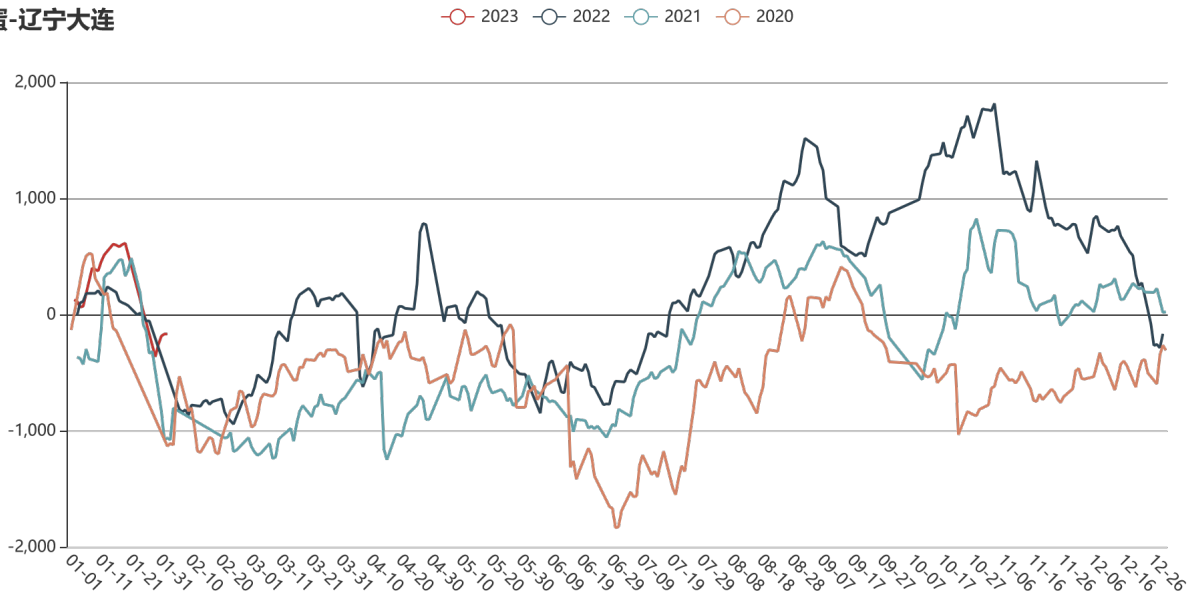

鲜鸡蛋-山东德州

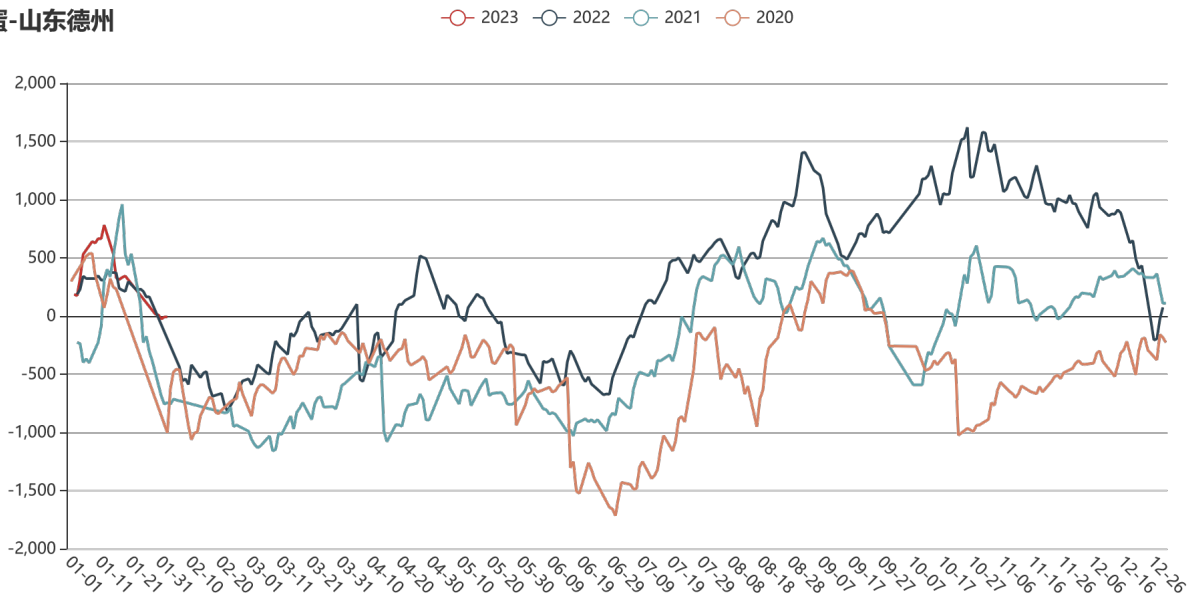

鲜鸡蛋-河南商丘

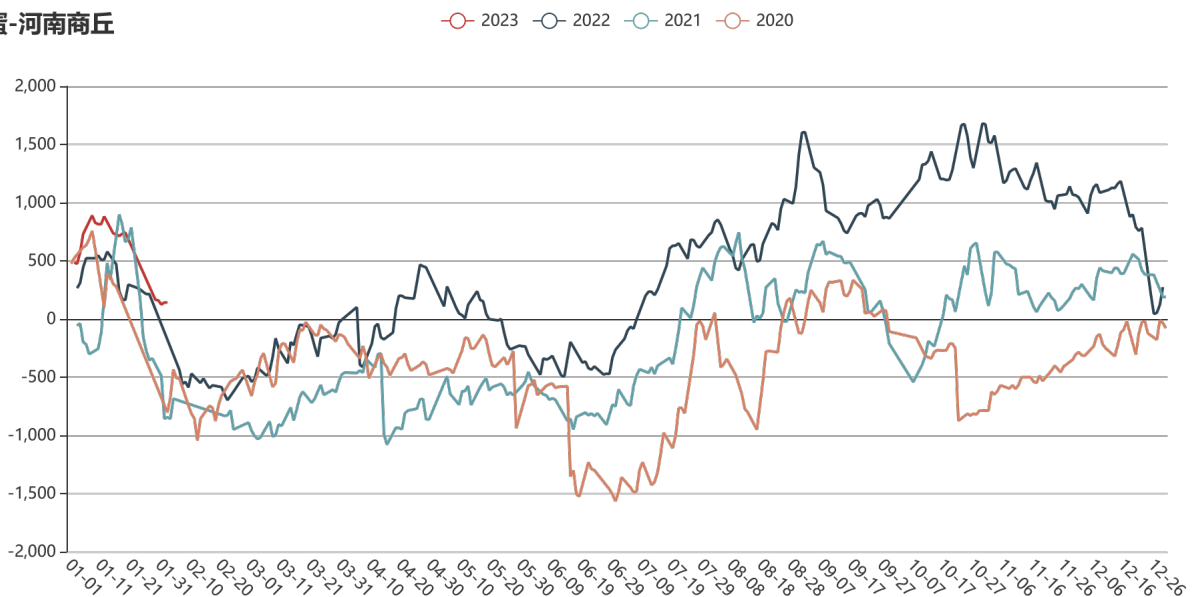

豆一-北安

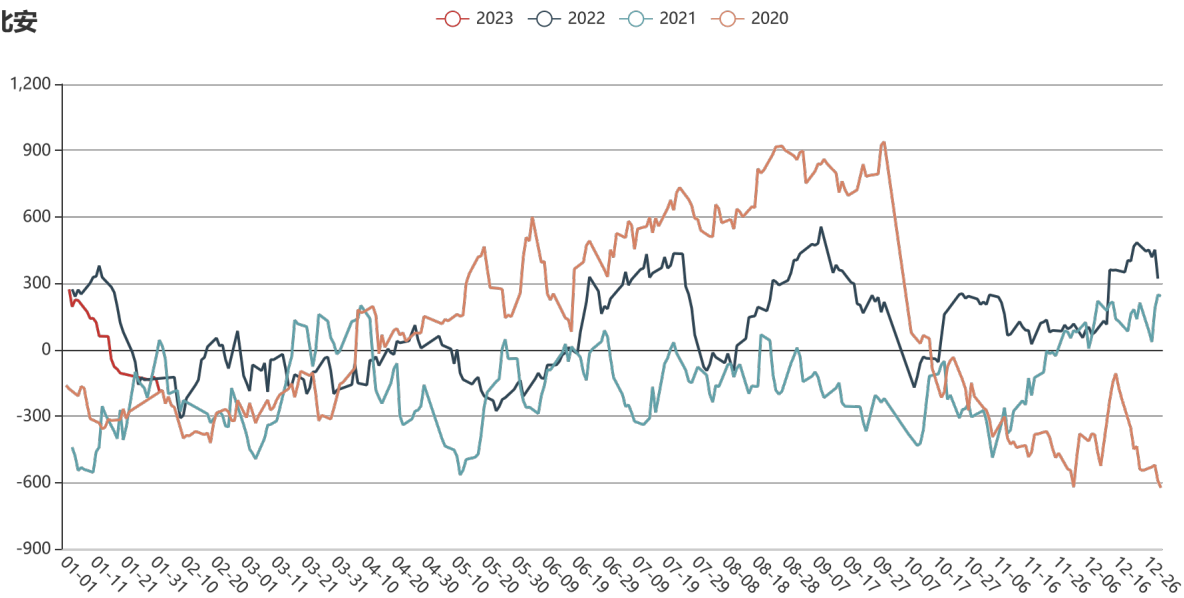

豆一-佳木斯

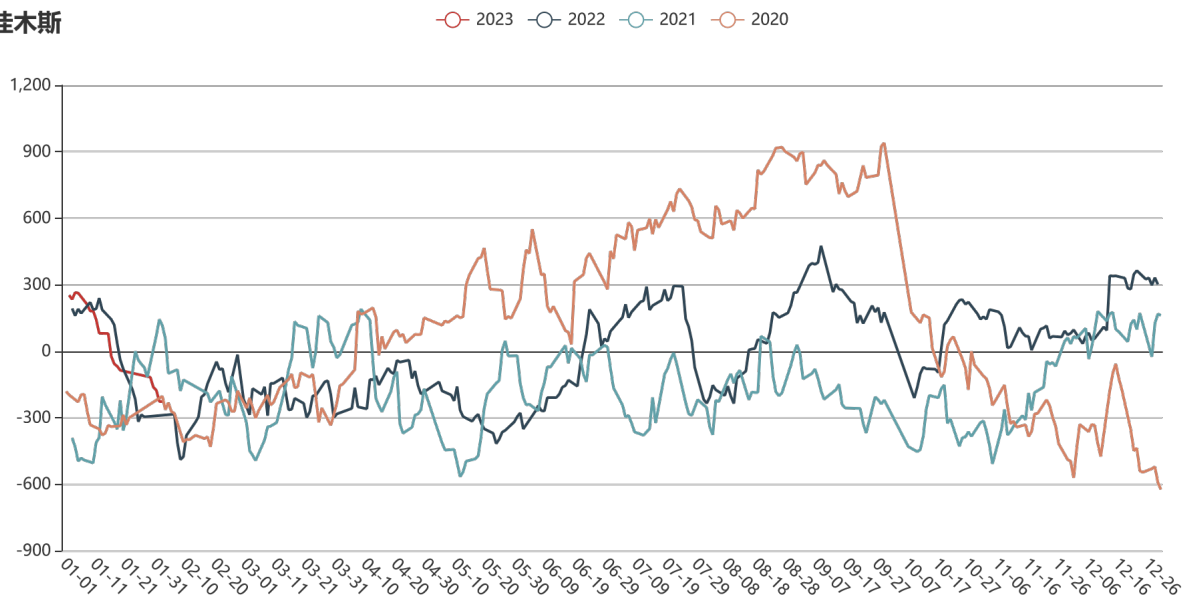

玉米-长春

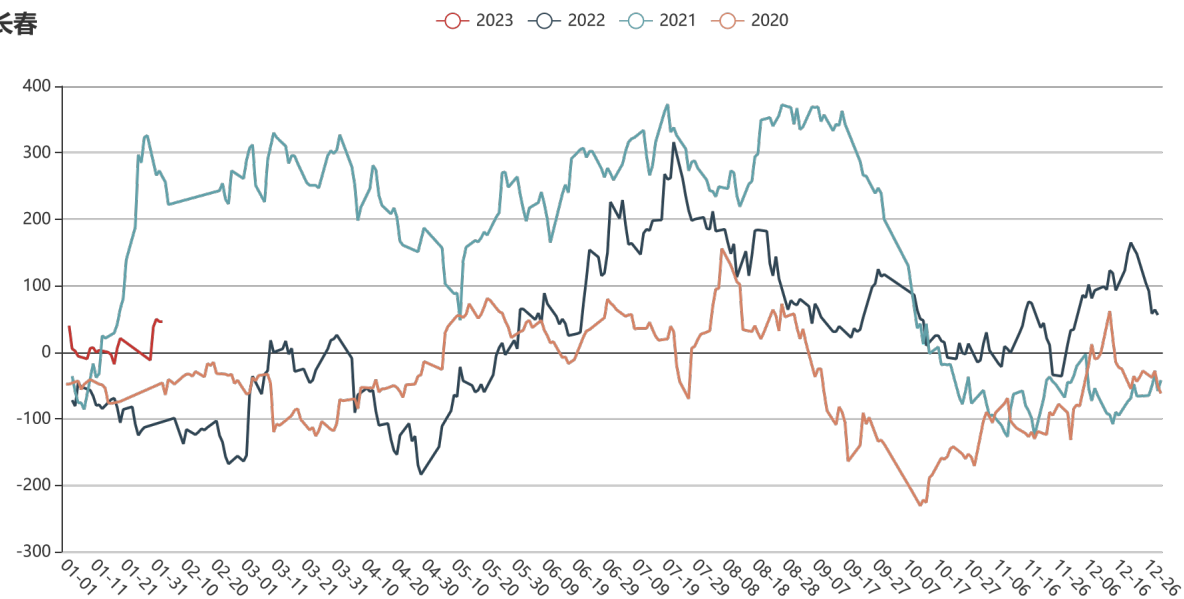

玉米-潍坊

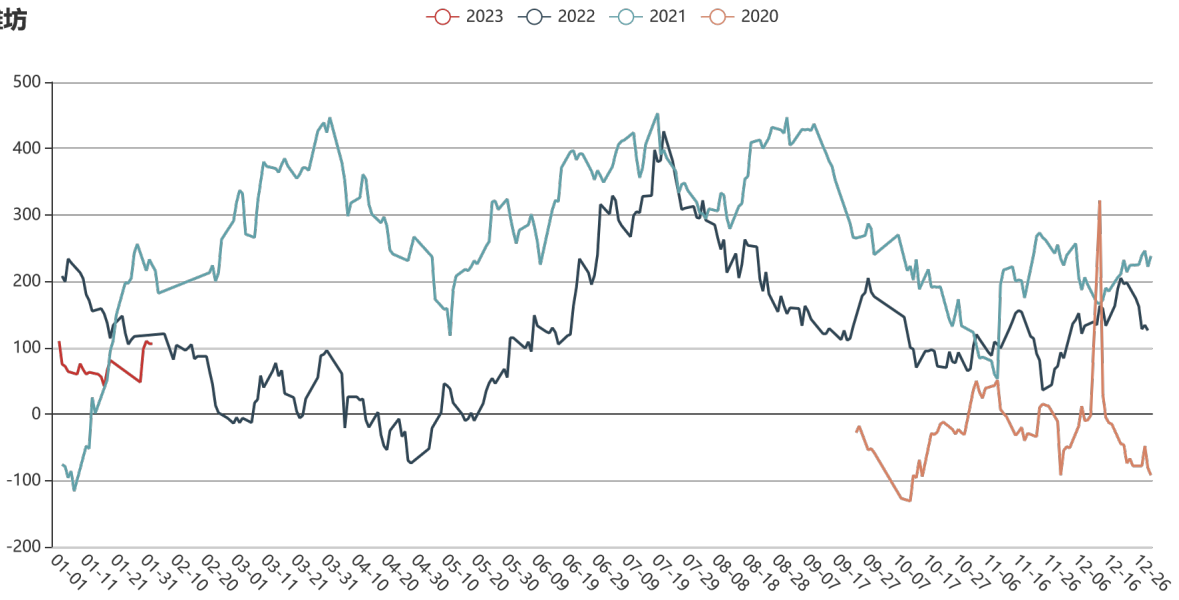

淀粉-长春

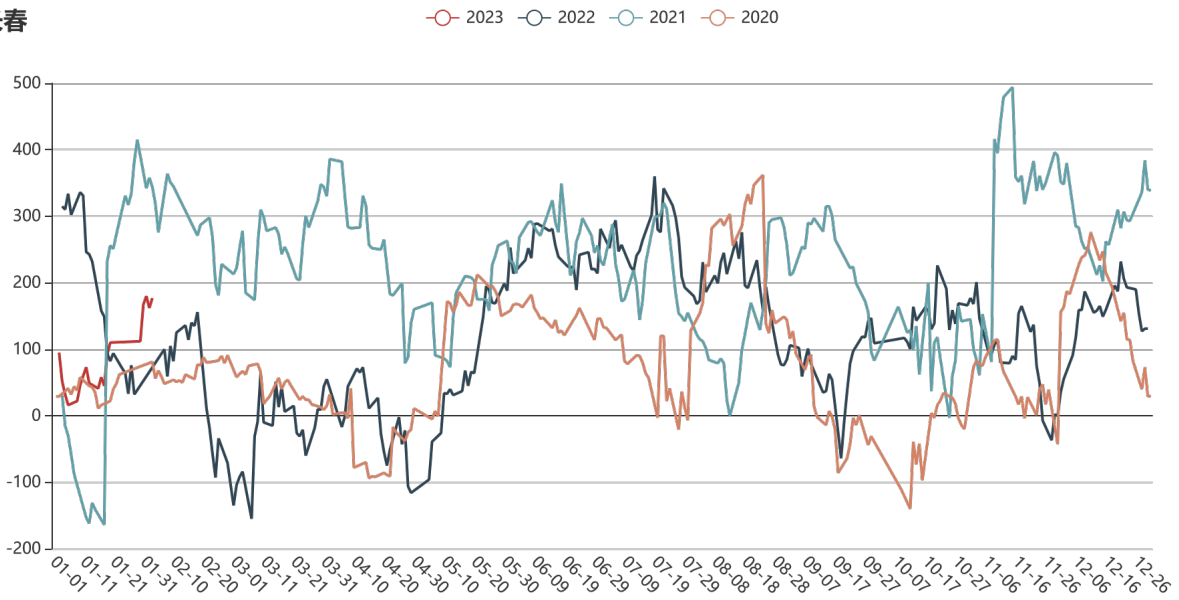

淀粉-潍坊

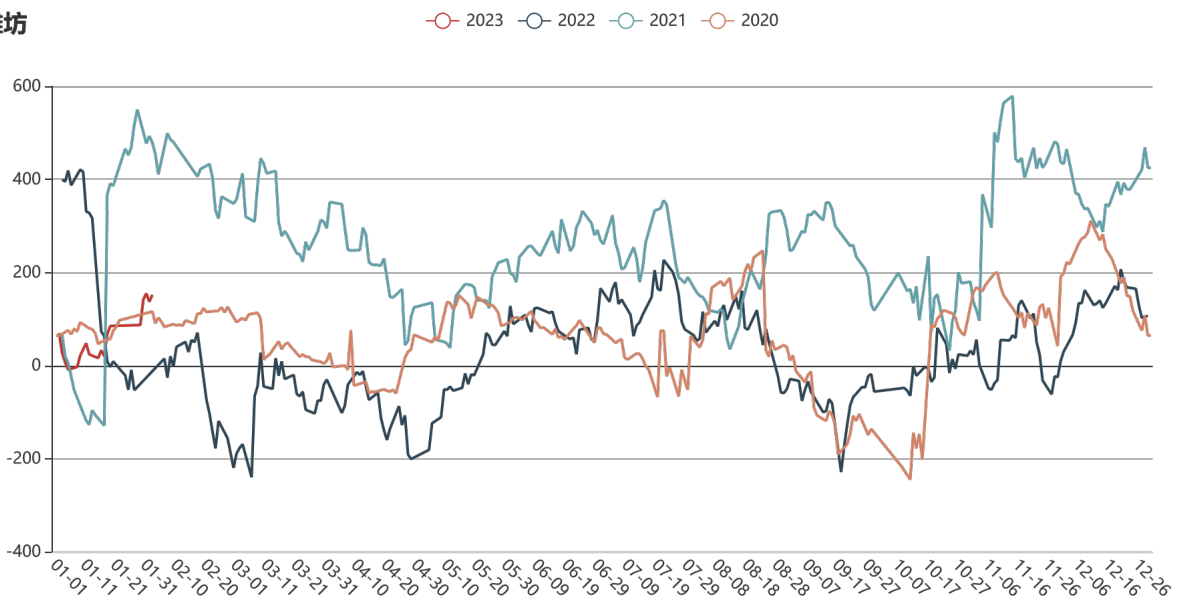

生猪-河南开封

—○— 2023 —○— 2022 —○— 2021

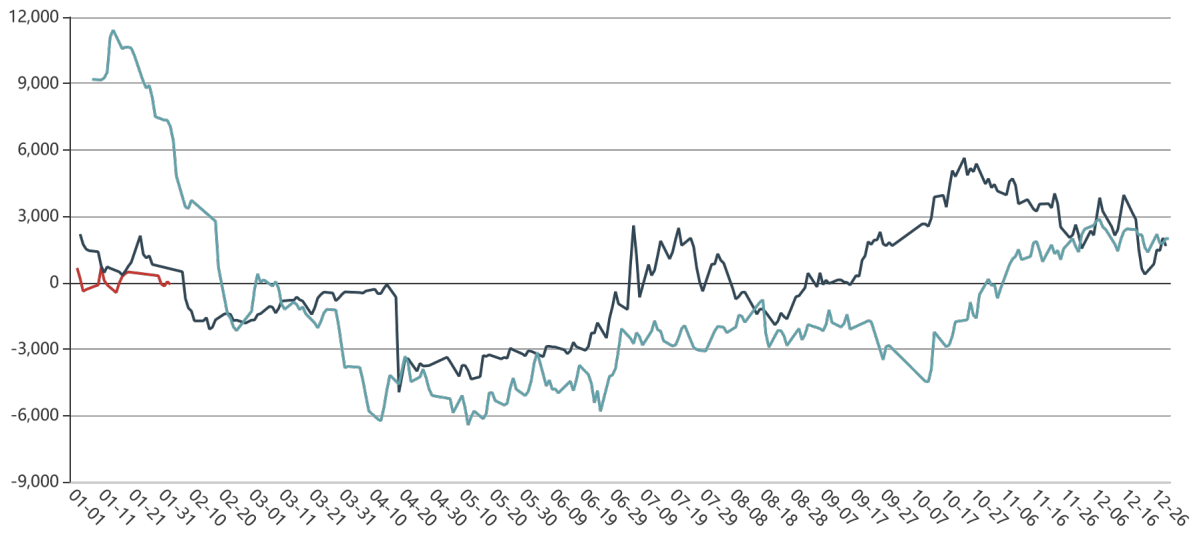

IF

—○— 2023 —○— 2022 —○— 2021 —○— 2020

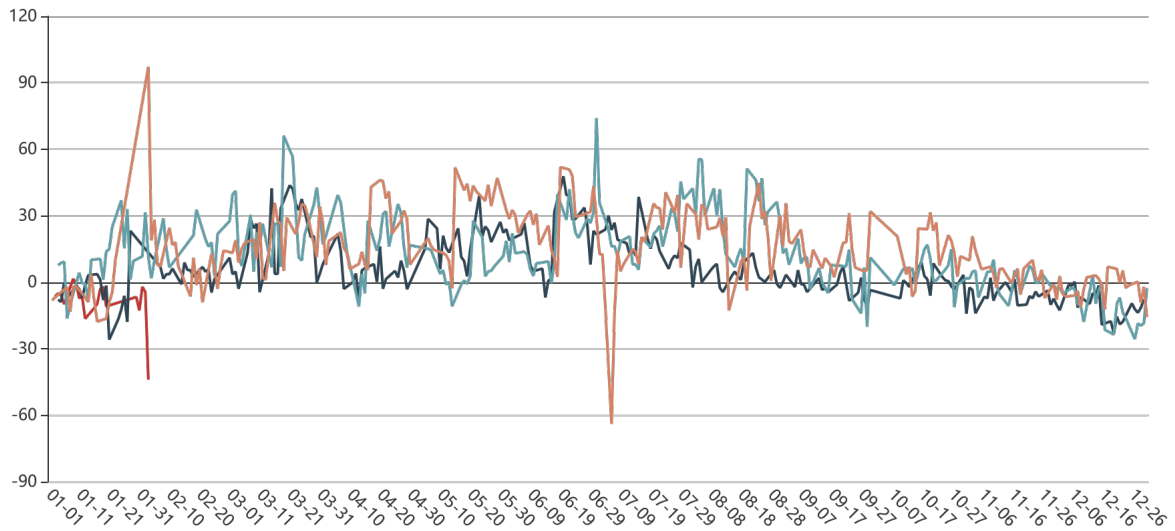

IH

—○— 2023 —○— 2022 —○— 2021 —○— 2020

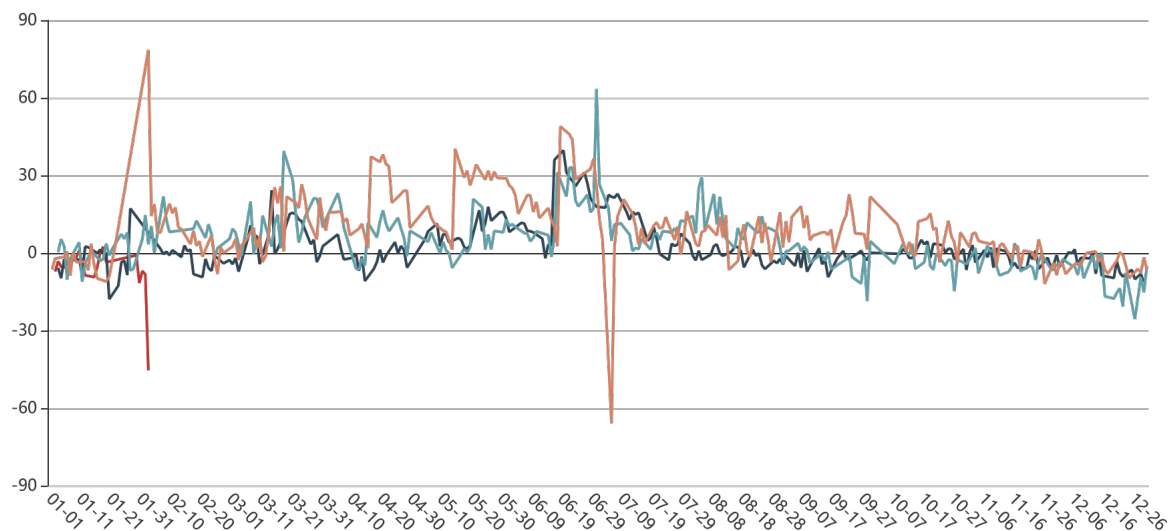

IC

